



11月6日 旧大内山中学校で、第2回大紀ふれあいまつりin大内山が開催されました。

主な内容 議会だより／防災だより／保育園入園申し込みのご案内／行政相談・人権相談のご案内／ほか

議会だより

議会事務局 Tel.86-2248

第4回臨時会

平成23年第4回大紀町議会臨時会を10月26日に開きました。審議結果は次のとおりです。

■専決処分の報告及び承認を求めることについて(平成23年度大紀町一般会計補正予算(第5号))

・・・承認
台風12号被害で緊急を要した災害復旧に係る補正予算の専決処分の承認を求めるものです。

■専決処分の報告及び承認を求めることについて(平成23年度大紀町簡易水道事業特別会計補正予算(第3号))

・・・承認
台風12号被害で緊急を要した災害復旧に係る補正予算の専決処分の承認を求めるものです。

■平成23年度大紀町一般会計補正予算(第6号)

・・・可決

災害現場視察

10月24日(月)、全員協議会の前に全議員により台風12号で被害のあった農地や河川を視察しました。

この視察は、第4回臨時会に上程される予算の内容について詳細を把握するために実施されたものです。

農地被害視察の様子

(左上)大内山地区

不動野沖

(左中)柏野地区

浅間

(左下)阿曾地区

村出



防災だより 12月7日は「大紀町防災の日」です！

毎年、12月7日は大紀町条例で「防災の日」と定めています。

この条例は、昭和19年12月7日の東南海地震津波の日を祈念し、その惨禍を教訓として防災の意識を高め、住民の安全と平和な生活の確保を期するために定められました。

東南海地震は太平洋戦争中の昭和19年12月7日午後1時35分に発生し、志摩半島の南南東約20km沖を震源としたマグニチュード8の大地震でした。

三重、静岡、愛知、岐阜の各県に大きな被害をもたらし、地震による死者は998人、負傷者は3,059人といわれ、錦地区では高さ6.5mという大津波により死者64人、全壊家屋447戸、半壊浸水家屋235戸、船舶被害101隻と甚大な被害を被りました。

近い将来、起こるといわれている「東海・東南海・南海の三連動地震」に万全の体制で備えるよう、防災訓練を実施しますので一人でも多くの皆様方のご参加をお願いします。

問い合わせ 防災安全課 Tel.73-3318



大紀町敬老会

10月6日と7日 コンベンションホールで、70歳以上の方を対象とした敬老会が行われ、歌謡ショーや演歌浪曲、三味線漫才で楽しい一日を過ごしました。



伊勢神宮より延寿杖の贈呈



米寿座布団の贈呈



踊ろう会による
踊り



アトラクションを楽しむ皆さん



五木ひろし
そっくりショー



演歌浪曲



三味線漫才

芸能発表会



▲万葉会(白百合)

10月16日 コンベンションホールで、第7回大紀町文化協会文化祭芸能発表会が開催され、公民館活動やサークルで稽古している団体、個人の51組、約200人の皆さんたちが日頃の練習の成果を発表しました。

一組一組の熱演に会場から大きな拍手が送られていました。

台風12号豪雨災害復旧懇談会



▲七保地区懇談会の様子

10月11～14日 の連夜、柏崎・大内山・阿曽・七保の町内4地区で災害復旧懇談会が開かれました。大紀町の被害が激甚災害指定を受け復旧するにあたっての説明を目的に、懇談会には谷口町長と各課長、地元議員が出席し、参集した区長、区役員、水利組合、農業委員に災害復旧の取り組みを説明しました。



まちの話題

ライオンズクラブ国際協会から 義援金と見舞金



▲(中央)大西会長(右)西村さん

10月20日 奥伊勢ライオンズクラブの大西幸輝会長と役員の西村欣吾さんが役場を訪れて、台風12号豪雨災害で被災した大紀町へ、ライオンズクラブ国際協会から託された義援金と見舞金を各5万円寄付されました。

藤区防災訓練



10月16日 第二分団藤消防詰所(旧藤保育園跡地)で、藤区(原田正幸区長)防災訓練が行われました。

谷口町長より、消防詰所の開所祝辞の後、区民113名が奥伊勢広域消防本部、大紀町消防団第二分団の協力で、人工呼吸講習、初期消火・消火栓の操作訓練、土のう作り(500袋)、炊き出し(150人分)など、自然災害にそなえる訓練を行いました。

瀧原宮秋季大祭



10月23日 木つつ木館前駐車場で瀧原宮秋季大祭が行われました。

会場では26店舗のフリーマーケットが開かれ、焼きそば・たこ焼き等の食べ物のほか、お茶、花、米や野菜など地域の特産品が多数販売されました。奉納みこしでは、大人82人子ども54人が参加し、子どもみこし2基と大人みこし1基が威勢よく会場を練り歩くと会場内の人々から歓声が上がっていました。

大宮小学校の児童がお米を寄贈



10月20日 大宮小5年生が社会貢献の一環として、学習農園で収穫した米の内、コシヒカリ15kg・もち米15kgを障害者支援施設れんげの里へ寄贈しました。代表として訪れた学級委員の小野君・宮原君から、前納施設長にお米が渡されました。児童の皆さんが大切に作ったお米なので、入所者で大事に分けて食べられるそうです。



まちの話題

ふれあい魚釣り大会



10月29日 三重外湾漁業協同組合紀州北支所錦事業所の釣堀で、小学生とその保護者45組が参加して、ふれあい魚釣り大会が開かれました。

参加した子どもたちは釣りの難しさに奮闘しながら、大物のタイやツバス、シマアジを釣り上げていました。

自衛隊員による防災講話



▲第33普通科連隊 西一曹の講話の様子

10月24日 錦小学校で、小学4・5・6年生とその保護者を対象にして、防災意識の向上を目的に、陸上自衛隊久居駐屯地から東日本大震災へ派遣された際の体験談等の講話が行われました。

講話では陸海空自衛隊の活動内容の説明や、被災地での生々しい救援活動の様子、生き残るためのポイントなどの話があり、皆熱心に聞いていました。

戦後強制抑留者の皆さまへ

シベリヤ戦後強制抑留者に対する特別給付金を支給しています。

【対象者】 旧ソ連邦又はモンゴル国の地域における戦後強制抑留者で、特別措置法施行日(平成22年6月16日)に日本国籍を有するご存命の方。

(法施行日以降に亡くなられた方のご遺族は、相続人請求可能ですが、それより前に亡くなられた方のご遺族は、対象となりません。)

※既に特別給付金を支給された方は、再度の請求はできません。

【請求期限】 平成24年3月31日

請求期限までに、申請をしない場合は支給されません。

【請求書類】 下記の「問い合わせ先」に連絡して、請求様式を取り寄せてください。

【問い合わせ先】

独立行政法人 平和祈念事業特別基金 事業部特別給付金認定 担当

TEL0570-059-204(ナビダイヤル)

03-5860-2748(IP電話、PHS)

受付時間(月曜日～金曜日) 9:00～18:00

(土曜日、日曜日、休日)ご利用できません。



大紀ふれあいまつりin大内山

11月6日 旧大内山中学校で、第2回大紀ふれあいまつりin大内山が開催され、町内外から訪れた多くの人でにぎわいました。



▲大内山小唄サンババージョン

七保牛肉のサイコロステーキ、乳製品、温かいぜんざいの他たくさんの振る舞いがありました。



ステージでは、大内山小唄サンババージョンや野原大神楽、よさこい、和太鼓演奏などが披露されました。



▲マグロ解体ショー



◀よさこい



▲相可高校ブラスバンド演奏



▲野原大神楽



和太鼓演奏▼



▲子どもみこし



▲牛乳早飲み大会



▲次回開催地(阿曾地区)への町旗の伝達



▲会場には50のブースが出店し、地域の特産品などさまざまな品物が販売されました。

※まつりの様子につきましては、行政チャンネル「すぽっと大紀」(11月28日～)と年末年始特別番組にて放映いたしますので、ご覧下さい。



甘辛トーク

蝶々のひとりごと

第2部

第7回

頑張ろう!!大紀町

今朝は7時前に自宅を出る。名古屋駅には9時頃着く、昨夜は来客の為、少し遅く就寝したので堀江健次君に名古屋まで送ってもらう。お陰で車中で1時間余り寝ることが出来た。名駅ホームで県町村会の奥村君と合流、早速「のぞみ4号」にて、今日、明日の打ち合わせ、全国町村会館にカバンを預け、早速三ツ矢代議士に会う為に第一議員会館に入るが、国土交通省の高官との面談中の為、少し待たされる。1時間程度懇談する。全国町村会での会議時間になったので局長と共に引き返す。昼食を抜く。名古屋駅で堀江君の付き合いでモーニングを食したので、自宅と合わせ朝食は和洋食二度なので大丈夫。2つ会議と陳情を終え、15町村から成る中部ブ

ロック府県町村会会長の仲間たちと共に会館で夕食をとる。藤原全国町村会会長とは丸1歳年上の気の合う友人の一人である。彼は長野県川上村村長であり、立派な人である。酒は私と同じで口を湿す程度である。どこが気に入ったのか、話が合つ二人である。彼は苦勞人なのだろう。実直さが顔に出ている。全国町村会長会は、月に一度位ある。その他に、東は新潟・長野から西は大阪府、兵庫、和歌山までの15府町村からなる中部ブロック府県町村会会長会議や、静岡・愛知・岐阜・三重の東海ブロック、他に、種々な委員会がある。皆さん立派な町村長ばかりである。みんな同じ様な問題を抱え苦勞している様子である。竹島問題や尖閣諸島、北方領土問題で困っている町村長さんたち、私にとっては新聞、テレビよりも、その生の話を聞くのが

楽しみな仲間たちである。

昨日26日は臨時議会であった。大紀町としては大型補正予算となる。議員さん方の賢明な御判断を戴き全会一致で承認される。有難い事であり、国や県の査定を受ける為の不眠不休に近い働きをしている課長や職員たちには励みとなるだろう。9月2日から、あの大内山川の氾濫による家屋や田畑への冠水による被害は甚大であった。その後始末に懸命に歯を食い縛って頑張る姿を横目で見ながら、鬼の様な私の叱責にも耐え忍んでくれた彼等と、あの酷暑厳しかった9月上旬からの40日間、4班に分かれて紀宝町に支援隊として難作業に頑張ってくれた職員たちには将来必ず起こるであろう有事の際には、きつと役に立つ貴重な体験だったと信じる。災害査定の為、建設農林両課の技術屋諸君にも災害現場を視察させるべきかどうかを少し迷ったが、結果として本分の仕事をやらせた事は良かった様に今は感じている。両課の諸君には、もうひと山越えてもらわ

なければならぬ。建設課、農林課の仕事以外、各課全ての測量、設計の作業も任せている。1名づつは増員しているが、手薄は否めない。「外注に出せば・・・」と考えるが、我が町の財政面と現場状況を考えると無理であり、悪いくせがついてしまう事の方が心配である。幸いな事に建設課参事に加藤君、農林課長の大堀君、二人とも私の考え方をよく理解した上で何も言わずに協力してくれるのは有難い。二人を支える対策監の泰さんも直人君も実直な男たちであり、4人のチームワークは素晴らしい!!この難局を越える事で大きく成長してくれるだろう。東北の仲間たち、今回の台風12号で被災した県南部の仲間たち、みんな役場職員としていろいろな苦しみを経験して立派な役場職員に育って行くのである。楽しみである。私も時間の許す限り応援するつもりである(多分嫌がられる事だろう!!それも私の楽しみの一つである)。そして、来年の春、大内山の不動野沖で、柏崎の注連野

沖で、そして阿曾の湯田沖の田んぼで、成谷の亀原頭首口の改修も終え、町内全ての農業用水路復旧工事も成し遂げ、きれいな水で田んぼを満たし、農家の皆さんが笑顔で田植えをする光景を思い描きながら頑張るであろう。

明晩「ふれあいまつり」の最後の本部役員会があるが、明日の東京での仕事終了は午後7時までかかりそうである。明朝、服部教育長に断りの電話をしよう。

明後日29日(土)自宅を午前8時半出発と連絡が有る。

伊勢赤十字病院の竣工式である。明日は遅くなくても帰ろう。



町の木
ウバメガシ

平成23年10月27日(木)

午後12時半

ホテルの部屋にて
大紀町長 谷口 友見



保育園入園申し込みのご案内

保育園では、来年4月から入園を希望する子どもの入園申し込みを受け付けます。

入所資格

次のいずれかに該当し、かつ保護者に代わって子どもを保育する方がいない家庭の子どもです。

- ① 家庭外労働・家庭内労働に夫婦とも従事している家庭。
- ② 保護者の出産や心身に障がいがあり、子どもの保育ができない場合。
- ③ 病人の看護などにより、子どもの保育ができない場合。
- ④ 災害により家を失ったり破損したため、その復旧の間、子どもの保育ができない場合。

保育料

保護者の前年分所得税額や、前年度の町民税額により町の定める基準に準じて決定します。

受付期間

平成23年11月10日(木)～平成23年11月30日(水)



問い合わせ・申し込み先

健康福祉課	Tel86-2216	ななほ保育園	Tel83-3200
大宮保育園	Tel86-2010	柏崎わかば保育園	Tel74-1302
錦あおぞら保育園	Tel73-2002	大内山保育園	Tel72-2076

11月は児童虐待防止推進月間です

守るのは 気づいたあなたの その勇氣

近年、児童虐待により子どもの生命が奪われるなど重大な事件が後を絶たない状況です。

育児や子育てに悩んだときや、虐待を受けたと思われる子どもを発見した場合などは、児童相談所や役場に連絡してください。あなたの秘密は守ります。

連絡先 児童相談所の全国共通ダイヤル Tel0570-064-000

- ※ 所管の児童相談所に電話が転送されます。
- ※ PHSや一部のIP電話からはつながりません。

問い合わせ 健康福祉課 Tel86-2216



介護に関するご相談はお気軽にお申し付け下さい。

営業圏 大台町全域
大紀町全域

株式会社ゆうゆう

ゆうゆうケアプランセンター 相談料0円！

〒519-2703 大紀町滝原474-2

TEL0598-84-8179 FAX0598-84-8180

メールinfo@yuuyuu.biz

HP <http://www.yuuyuu.biz>

(ゆうゆうケアプランセンターで検索)

町内事業所なごスペース



行政相談・人権相談のご案内

とき・ところ

平成23年12月8日(木)	
10:00～12:00	コンベンションホール 七保支所
13:00～15:00	紀勢老人福祉センター (葬儀等があった場合は福羅会館に変更します) 健康福祉センターいきいきプラザ

◆行政相談

年金、保険、税金、登記、道路、福祉など役場の仕事についてわからないこと、困りごとをお持ちの方は、お気軽にご相談下さい。

「行政相談委員」とは総務大臣から委嘱された、みなさんの身近な相談相手です。

◆人権相談

人権は人間が平和に生存する上で最も大切な権利です。

自分だけでなく、あなたも私もみんな人権が尊重されなければなりません。

全国の人権擁護委員は、6月1日を「人権擁護委員の日」と定め、この日を中心としてみなさんとともに一層の人権思想の啓発に励むことを申し合わせています。

ご相談は無料で、相談者の秘密は固く守られます。お気軽にご相談下さい。

なお、当日都合の悪い方は、下記の委員が随時相談に応じていますので、ご利用ください。

◆相談者

行政相談委員

氏 名	電話番号	氏 名	電話番号
谷口 道治	73-2301	野村 昇	83-2718
中桐 悦子	72-2445		

人権擁護委員

氏 名	電話番号	氏 名	電話番号
西川 順司	72-2845	小倉 均	74-0108
大西 竹一	85-0764	西村 敏喜	73-2596
村田 明雄	86-3776		

問い合わせ 総務財政課(行政相談) TEL86-2212
住民課(人権相談) TEL86-2217

「第63回人権週間」

みんなで築こう 人権の世紀

～ 考えよう 相手の気持ち 育てよう 思いやりの心 ～

人権イメージ
キャラクター
人KENまもる君



人権週間
12/4～12/10



人権イメージ
キャラクター
人KENあゆみちゃん

人権擁護委員はあなたの街の身近な相談相手です。

大紀町人権擁護委員協議会



＝事業主の皆さまへのお願い＝

知っていますか？個人住民税の特別徴収！



パート従業員

店長、わたしの給料から個人住民税が引かれていませんが。

パート従業員は対象外じゃないのか。

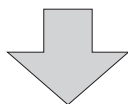

店長



個人住民税の特別徴収(天引き)は、パートやアルバイトなども対象だそうですよ。

所得税の源泉徴収だけでいいと思っていたよ。すぐに個人住民税の特別徴収の手続きをするよ。



給与所得者(パートやアルバイト等を含む)の個人住民税(個人市町民税＋個人県民税)は、法令により、事業主が給料から特別徴収(天引き)して、給与所得者に代わって市町に納税することになっています。

三重県と県内全市町では、個人住民税の特別徴収の徹底に取り組んでいます。

すべての従業員から特別徴収を行っていない会社などは、特別徴収への切り替えをお願いします。

問い合わせ 税務課

Tel86-2215

三重県総務部 税務政策室

Tel059-224-2133

林業退職金共済制度(林退共)からのお知らせ

林業の仕事をしていたことがありますか？

林退共制度に加入していたが、退職金をまだ受け取っていない方を探しています。

以前、林業の仕事をしていたが、ご自身が林退共へ加入していたか分からない方についてもお調べいたします。

また、罹災された共済契約者及び被共済者の皆さまに対し、各種手続(共済手帳の紛失、退職金の請求等)の必要が生じた場合はできうる限りの範囲において速やかに対応したいと考えておりますので、最寄の支部又は本部へお問い合わせ、ご相談下さいますようお願いいたします。

問い合わせ 独立行政法人勤労者退職金共済機構 林業退職金共済事業本部

Tel03-5400-5443



三重県最低賃金は時間額717円

—最低賃金の改正について—

「三重県最低賃金」は、平成23年10月1日から、3円引き上げられ、時間額717円に改正されることになりました。

なお、この最低賃金は、年齢・雇用形態（パート・アルバイト等）を問わず、三重県内で働く全ての労働者に適用されます。

ただし、特定の産業（7業種）に該当する事業場で働く労働者には、特定（産業別）最低賃金が定められており、こちらが適用されます。

詳細につきましては、三重労働局賃金室（TEL059-226-2108）又は最寄りの労働基準監督署へお尋ね下さい。

中小企業事業主の皆さまへ

最低賃金ワン・ストップ無料相談のご案内

◆最低賃金ワン・ストップ無料相談とは、どんな事業ですか？

最低賃金の引き上げに影響を受ける中小企業事業主の皆さまを支援する事業です。

最低賃金引上げに対応して賃金の引き上げを行うには生産方法や販売方法を改善して売り上げを伸ばすとともに、賃金制度、労働時間、安全衛生などの労働条件管理の見直しも必要になることがあります。こういった中小企業事業主が抱えるさまざまな経営面、労働面での課題を明らかにし、問題解決を支援するため、ワン・ストップで無料相談に応じる場を全国各地に設けています。

◆どんな相談に対応してくれるのですか？

経営面に関する相談の例

- | | |
|----------|----------------|
| ① 販路開拓 | ⑤ マーケティング |
| ② 新規事業展開 | ⑥ IT活用による経営力強化 |
| ③ 技術指導 | ⑦ 支援制度の案内など |
| ④ 資金調達 | |

労働面に関する相談の例

- | | |
|-----------------|-----------------------------|
| ① 最低賃金制度の説明 | ④ 就業規則（賃金規定等）の作成 |
| ② 賃金制度、労働時間の見直し | ⑤ 人材育成 |
| ③ 労働安全衛生対策の見直し | ⑥ 業務改善助成金などの厚労省関係支援制度などのご案内 |

◆経営課題解決の支援として専門家の派遣も実施しています。

問い合わせ 三重労働局労働基準部賃金室 TEL059-226-2108



11月25日～12月1日は犯罪被害者週間です

犯罪や事故等に遭うと、ケガをする・お金を盗まれるといった直接的な被害だけでなく、事件・事故の後にも経済的・精神的にさまざまな問題に直面します。

～私たちにできること～

私たちは、被害に苦しむ方々が、一日でも早く以前と同じ生活を取り戻せるように、

- 無責任なうわさ話をしない
- 以前と同じように接する
- 事件のことにあえて触れない

などに気を配り、被害者の方から必要とされた場合に何ができるかを考えていきませんか。

被害者相談窓口

公益社団法人みえ犯罪被害者総合支援センター

三重県公安委員会指定「犯罪被害者等早期援助団体」

相談電話 059-221-7830

【受付時間】 月～金曜日(祝日を除く) 10:00～16:00

ホームページ <http://www18.ocn.ne.jp/~mie-hhsc/>

FAX 059-227-4755

問い合わせ 三重県警察本部 広聴広報課 被害者支援室
TEL059-222-0110

家庭裁判所における教育的な働きかけ ～社会奉仕活動を目的とした補導委託～

【家庭裁判所における試験観察】

家庭裁判所では、非行のあった少年について、保護観察や、少年院送致などの処分を決めますが、しばらく少年の生活態度などを見てから処分を決めることもあり、これを「試験観察」といいます。

【社会奉仕活動を目的とした補導委託】

試験観察においては、非行を繰り返すことがないよう、様々な方法で教育的な働きかけを行っています。例えば、老人福祉施設や乳児院などの施設に少年を預けて指導してもらう「補導委託制度」を利用し、短期間社会奉仕活動に取り組ませることがあります。

【社会奉仕活動に参加することの効果】

最近の非行少年の特徴として、他人とうまくコミュニケーションを取れないことなどが指摘されていますが、活動を通じて少年は、自然と相手に思いやりの気持ちを持つようになります。こうした経験が立ち直りのきっかけになるものと考えられています。

問い合わせ 津家庭裁判所事務局総務課庶務係 TEL059-226-4171



「美し国おこし・三重」説明会及び拡大座談会開催のお知らせ

「美し国おこし・三重」は、地域の多様な主体が、特色ある自然や歴史・文化などを活用して取り組む地域づくりを基本に、平成21年から平成26年までの6年間にわたって、地域をより良くしようとする住民の皆さんの活動をサポートすることなどを通じて、自立・持続可能な地域づくりへとつなげていく取り組みです。

大紀町では、昨年に引き続き地域での「美し国おこし」を進めるため、下記のとおりこの取り組みについての説明会及び意見交換会（拡大座談会）を開催いたしますので、地域をより良くしていこうという思いを持つ方、「美し国おこし・三重」の取り組みについて興味のある方は、是非ご参加ください。

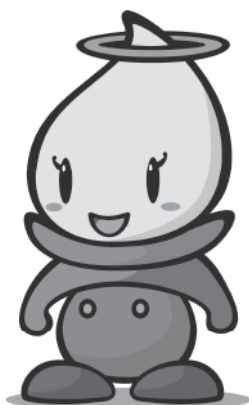

イメージキャラクター
「う~まちゃん」

と き 平成23年12月13日(火)18:00~20:30

ところ 大紀町役場 会議棟 中会議室

内 容 ①「美し国おこし・三重」取り組み説明会

②意見交換会(拡大座談会)

※途中からの参加も可能です。

申込期限 平成23年12月9日(金)

※説明会及び拡大座談会の申込及び問い合わせ先

大紀町企画調整課 TEL86-2214

※「美し国おこし・三重」についての問い合わせ先

「美し国おこし・三重」実行委員会事務局

伊勢駐在 TEL0596-27-5118 FAX0596-27-5251

放送大学

4月生募集のお知らせ

放送大学では平成24年度第1学期(4月入学)の学生を募集中です。

放送大学はテレビやラジオの放送を通して学ぶ遠隔教育の大学です。

心理学・福祉・経済・歴史・文学・自然科学など、幅広い分野を学べます。

募集期間

平成23年11月15日(火)~
平成24年2月29日(水)

問い合わせ

放送大学三重学習センター
TEL059(2333)1170

ホームページ

<http://www.ouj.ac.jp>

松阪高等学校 通信制課程入試

*面接と作文を行います。(学科試験はありません。)

と き 3月13日(火) ところ 松阪高等学校

願書受付期間 2月24日(金)~2月29日(水) 9時~16時(但し29日は12時まで)

学校説明会

2月5日(日)14時~15時30分 1週間前までに電話予約して、必ず出席して下さい

問い合わせ 同校通信制課程 入試窓口 TEL0598-30-5300





1月号(1月6日発行予定)掲載の
締切りは12月2日(金)です。

※応募の際には必ず電話番号等の連絡先を記載して下さい。

(問)企画調整課広報たいぎ担当

Tel86-2214 メールkik@town.mie-taiki.lg.jp

短歌

つづまりは妥協^{だぎょう}にありと思ひつつ夫の剥^はぎたる柿^{かき}を食^たみをり
当てもなく商店街を歩きおり研修終へし夏の夕ぐれ
根を張りて咲きしカンナを根こそぎにえぐり豪雨は川岸崩す
パソコンやスマートフォンの進化する世界を変えた男ジョブズ
半世紀伝え来りし鼓笛隊なつかしき唱歌の演奏なくなりて
先人の匠の技も見事なり秋の白川合掌造り
怒りたり喜び顔にテレビ見入る野球ファンの夫健^{すこ}やかなり
ようやくに台風過ぎて幾日も閉ざしし雨戸を今日は開けたり
危険水位はるかに超^こゆる熊野川支流の悲劇濁流^{どくりゅう}に秘め

乾 恵美
米倉 悦
伊藤 みさ
米倉 憬行
服部 勝人
米倉 弘子
服部 利恵
小倉 千代
小林 佳子

スタンドを消しても明るく障子開け首を反らすに空に高々
入院の子を置き帰るバス停に音立て枯葉の舞う日もありき
鹿^{しか}脅^{おそ}しの鉄砲不意になる夕べ大は前足震^{ふる}わせて立つ
夜鷹^{よたか}鳴くおぼろ月夜の盆踊り母の背に子の熟睡^{うたい}をなせり
子供等の汚^{よご}しし襖^{たて}張り替えて嫁の習字塾二十年経ぬ
サファリーの昼尚暗き森の中我が車がすすめて歩むライオン
花びらに雨の滴をとどめ咲く芙蓉^{ふよう}が朝の風に揺れをり
「なーるほど」どうもすみません」と二歳児は覚えし言葉を次々並ぶる

小関 辰夫
柏木 里
村田 薩子
小山ます代
紙谷 孝代
生駒 佐賀
中世古起和
大西貴美子

俳句

文届くポストにことり秋の音
大字も小字も三戸萩小径
秋桜だけに囁く風のあり
コスモスの迷路たてよこ子等の声
枯尾花眼科整形医者めぐり
猫呼べばコスモス畑より顔を出す
訃報手に声のむ闇や虫の鳴く
まだ温き新米くれし隣あり
芋の葉に供物を盛りて月を待つ
秋立つや明日着る服を椅子に掛け
秋遠く来て婚礼の服仕舞ふ
八朔や勝手気ままな鋏^{くわ}使い
百舌高音村半分を掌中に
無花果^{いちじく}の中の一つは大欠伸^{あくび}
曼珠沙華^{まんじゅしゃわ}2LDKという間取り
二百十日頭髪逆立ちの兆し

根来 千代
山畑 正巳
清原 房
喜多 次
宮田あかり
浮田 美代
小倉きよなみ
宮原 千枝
喜多千保子
生駒ちづ代
宮原 達洲
植村金次郎
植村立風子
奥山 泉
奥山 和子
奥山 津々子

台風裡^りだれからもなく居間に寄る
秋出水大蛇^{じゅう}となりて蛇行する
蛸^{たこ}の声が集まる裏の山
老いるとは洗い晒^{さら}しの白いシャツ
畦道^{あぜ}をゆく朝露が好きだから
すず虫の朝の空気の中にあり
それぞれの影連れて来るおわら盆
農捨^{のうすて}でし畑に秋草花つけて
初秋刀魚^{さかな}せせり骨格標本めく
筆折りし葉書眺むる初秋かな
一日の疲れを癒す冷やし酒
七月の月夜にまいる天王さん
新涼^{しんりやう}や焼きたてパンの耳かじる
蜘蛛^{くも}の巣のぬれて輝くデザイン画
飛ぶでなし止まるでなしや秋の蠅^{はえ}
巖^{いわ}打つ激浪千切れ波郷の忌

小倉 稜子
北村やうこ
卓 球 路
瀬古 多永
出口 美敏
中村 チエ
中村真知子
西 扶左男
濱草 坪
東 砂都市
平見 翠玉
見並 康子
宮原 浩美
宮原 来実
吉田 弘一
藺部 唯逸

俳句ひと言

仲山あつし

俳人であった角川春樹氏は、
現俳壇の非近代的体質を批判、
訣別を宣言して、魂の一行詩(抒情詩)運動を展開して、文学運動であり俳句革新運動であると宣言しました。世界の文芸をめざしている俳句界の非近代的体質打破に、角川氏の運動は意義深いものと考えます。角川氏の一行詩(抒情詩)は、作者の主観が作品に大きく投影されます。俳句は、作者が客観的表現で提示した作品の余韻、余情を通じて、読み手もその作品に参入して、作品のテーマを、作者と読み手が考える共同作業であると考えます。そして、双方に、より大きな情景が意識構成され、汲み取れたら素晴らしいことだと考えます。(おわり)



こんにちは保健師です

「RSウイルス感染症に注意しましょう」

RSウイルス感染症は冬期に多い呼吸器の感染症です。今年は夏期より増加傾向が見られており、流行本番となるこれからの季節にむけて注意が必要です。

RSウイルス感染症とは？

RSウイルス感染症は年齢を問わず生涯にわたり感染を繰り返し、生後1歳までに半数以上が、2歳までにはほぼ100%の子どもが感染するといわれます。乳幼児期においては特に注意が必要な病気で、乳幼児期の肺炎や細気管支炎の原因の多くを占めるといわれます。

症状

通常3～7日の潜伏期間の後、発熱、鼻水などの上気管支炎症状が2～3日続いた後、感染が下気道に及んだ場合は、痰が増え、ゼーゼー・ヒューヒューと苦しそうな呼吸をするなどの症状が現れます。通常は1～2週間程度で回復しますが、乳幼児では重症化しやすく、特に生後数週間～数ヶ月間の時期に感染した場合は重い症状が出やすくなります。

6カ月未満の乳児が発熱、せき、鼻づまりがあり、母乳やミルクの飲みが悪い、機嫌が悪い、呼吸が速く不規則などの様子がみられた場合は、早めに医療機関で受診してください。

予防方法

主な感染経路は、飛沫感染と接触感染です。家族内での感染や集団生活での感染が起こりやすいと言われています。軽症のかぜ様症状の者から乳幼児に感染することがあるため、小さいお子さんのいる家庭では注意が必要です。

- ・手洗いを励行すること
- ・マスクを着用するなど咳エチケットに努めること
- ・日ごろから清潔を保ち、栄養や休養をとること



などを心がけましょう。

これから冬場に向け、RSウイルス以外にもインフルエンザやノロウイルスなどの感染症が流行しやすくなります。子どもの気かりな症状や手当てについては、予防接種の予診票をお届けした時に一緒にお渡ししたパンフレット『あわてないで こどもの病気』や「医療ネットみえ」ホームページ(パソコンからは<http://www.qq.pref.mie.jp/> 携帯電話からは<http://www.qq.pref.mie.jp/k/>)に掲載されている「子どもの救急対応マニュアル」などを参考にしてください。

問い合わせ 健康福祉課 保健師 TEL86-2216



あったかメニューで冷え性を予防しましょう



「冷えは万病のモト」といわれ、体が冷えて血行や新陳代謝が悪くなると、免疫力も低下します。冷えは体の不調のサインなので、日頃から冷えやすい人は、体を温める食べ物をとることが大切。それには、たんぱく質食品と血行促進作用のある辛みのあるもの、そしてとろみがあるものが最適なので、これらを組み合わせたメニューを食卓に登場させるようにしましょう。

血行をよくして免疫力UP！

鶏手羽とかぶの柚子こしょう風味



【材料 2人分】

鶏手羽元 4本
かぶ(葉つき) 2個
にんじん 小1/3本(40g)
A { 水 2カップ
鶏がらスープの素 小さじ1
酒 大さじ2
しょうゆ 小さじ1
片栗粉 大さじ1と1/2
水 大さじ3
柚子皮(せん切り) 適量

【作り方】

- ① 鶏手羽元はさっと水洗いして、熱湯にくぐらせ水気を切る。
- ② かぶは茎を3~4cm残して皮をむき、縦半分に切る。
かぶの葉はさっとゆでて、3cmの長さに切る。
にんじんは1cmの厚さの輪切りにする。
- ③ 鍋にAと①を入れて、ふたをして10分ほど煮て、かぶ・にんじん・酒・しょうゆを入れて、さらに7~8分煮る。かぶの葉を加えて、水溶き片栗粉でとろみをつける。
- ④ 器に盛って、柚子こしょうを添え、柚子の皮をちらす。

【1人分】

エネルギー	166kcal	蛋白質	13.4g
脂質	5.8g	塩分	1.0g

ヘルスマイト

ヘルスマイトによる

おせち料理教室参加者募集!!

ご希望の方は、12月9日(金)までにお申込みください。

と き 平成23年12月19日(月) 9:00~12:00

ところ コンベンションホール内 調理室

持ち物 エプロン、三角巾

参加料 800円(材料・容器代含む)

※ 定員は25名となっています。

問い合わせ

大紀町食生活改善推進協議会事務局(役場健康福祉課内) Tel86-2216
大紀町食生活改善推進協議会会長 植村 昭子 Tel86-2815



12月の ぐらしのカレンダー

●成人健康相談 (時間は受付時間です)

持ち物 健康手帳

▼大宮

6日(火)

9:30~10:15 三瀬川生活改善センター
10:45~11:30 船木集会所
13:30~14:00 出谷集会所
14:30~15:00 片山出集会所
15:30~16:00 下西出集会所

19日(月)

9:30~10:15 野原新田集会所
10:45~11:30 野原生活改善センター
13:30~14:00 神原集会所
14:30~15:00 板取集会所
15:30~16:00 木屋集会所

▼紀勢

2日(金)

9:00~ 9:30 紀勢保健センター(錦支所内)
10:00~10:30 高岡会館
11:00~12:00 紀勢老人福祉センター
13:30~15:30 福羅会館

14日(水)

9:30~10:00 中瀬集会所
10:15~10:45 宮里集会所
11:00~11:30 柏野センター
13:30~14:00 坂津集会所
14:15~15:00 コンベンションホール

21日(水)

10:15~10:45 中里・柄ケ久保集会所
11:00~11:30 沼ケ野会館
13:30~14:00 三ヶ野生活改善センター
14:15~15:00 柏崎公民館(旧駅前会館)
15:15~16:00 笠木集会所

▼大内山

1日(木)

9:30~11:00 米ヶ谷コミュニティセンター
11:15~11:45 堀部哲哉様宅
13:00~13:30 奥出保様宅
13:40~14:30 村田長様宅

5日(月)

9:30~10:30 大内山教員住宅
11:00~11:30 間弓コミュニティセンター
13:00~14:00 米倉精米前
14:15~14:45 出馬喜勝様宅前

●妊婦・産婦・育児相談

持ち物 母子健康手帳

8日(木)10:00~11:30

大内山子育て支援センター すくすく

●助産師とママとの交流会

20日(火)10:30~11:30

いきいきプラザ 多目的ホール

対象者

妊婦、子育て中のママで関心のある方

講 師

助産院エンジェルスマイルモモ 宮木孝子助産師

内 容

- ・助産師さんに聞いてみよう！
「赤ちゃんのこと・母乳のこと」
- ・足湯体験(妊婦さんは全員)

持ち物

母子健康手帳、足拭き用タオル、ひざ掛け
(足湯体験に使用します)

申込先

12月13日(火)までに保健師にお申し込み
ください。(TEL 86-2216)

●健康体操

15日(木) 10:10~11:30 打見構造改善センター
13:10~14:30 美里センター

●にこにこ会

1日(木) 13:30~15:00 ふるさと館
5日(月) 13:30~15:00 美里センター
7日(水) 13:30~15:00 滝原公民館
8日(木) 10:00~11:30 紀勢老人福祉センター
13:30~15:00 野原生活改善センター
12日(月) 10:00~11:30 柏野センター
14日(水) 13:30~15:00 ふるさと館
15日(木) 10:00~11:30 コンベンションホール
16日(金) 9:30~11:00 いきいきプラザ
19日(月) 13:30~15:00 美里センター
20日(火) 10:00~11:30 三ヶ野生活改善センター
21日(水) 13:30~15:00 野原生活改善センター
22日(木) 13:30~15:00 滝原公民館

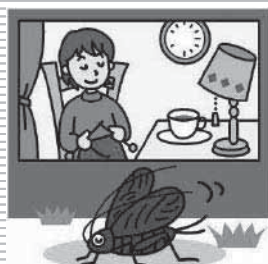

日時などに変更がある場合は行政チャンネルで
お知らせいたします。



永会 ^{すすき}鈴木 ^{そうた}颯太 ちゃん
父・紹仁 母・真由美
パパ譲りのマイペースな颯くん♡
心の優しい子に育ってね✧



満1歳！
お誕生日おめでとう



崎 ^{まい}間井 ^{ゆうり}裕理 ちゃん
父・盛夫 母・恵梨
この笑顔が大好きです。
これからも笑顔の絶えない子に育ってね。

滝原 ^{いのうえ}井上 ^{りい}莉衣 ちゃん
父・純 母・智子
優しい子に育って下さい

行事・催し物のご案内

専門相談員による消費生活相談の開催

電話勧誘・商品勧誘トラブルなど、消費生活に関するお悩みがございましたら、お気軽にご相談下さい。

電話でのご相談もお受けします。

とき・ところ 平成23年12月15日(木) 9:00~16:00 大紀町役場本庁
問い合わせ 企画調整課 TEL86-2214

大紀町防災の日 避難訓練

とき・ところ 平成23年12月7日(水) 13:40 町内全域
問い合わせ 防災安全課 TEL73-3318



(中央)鳥田会長(右)森本副会長

野原村元気づくり協議会 東海農政局長賞受賞

野原村元気づくり協議会が、豊かなむらづくり全国表彰事業の三重県代表として選ばれ、優れた活動により東海農政局長賞を受賞しました。

この豊かなむらづくり全国表彰は、農山漁村の活性化と健全な発展を目的として行われているものです。

10月31日、協議会会長の鳥田陽史さんと、副会長の森本憲生さんが役場を訪れて谷口町長に受賞の報告をしました。

11月の納税など

国民健康保険税
介護保険料
後期高齢者医療保険料
水道料金

町のすがた10月末日現在

人口	10,079人
男	4,741人
女	5,338人
世帯数	4,289戸