



# たいき

2006 11 No.21



地引網体験



シーカヤック体験



牛乳早飲み大会



錦節手踊り

## 大紀町ふるさとまつり

(関連記事4ページ)

**主な内容** 住民税が変わります／地元学のすすめ／いきいき印 未来を担うスイマー猛進！スィムちゃま／ご近所の苦情／国道42号線の大雨など、異常気象時での道路通行規制の取り扱いが改正されました ほか

# 住民税が変わります

平成19年から、税源移譲によって都道府県民税、市区町村民税が変わります

地方の団体が自主性を発揮し、より身近な行政サービスを行うために三位一体改革が進められてきました。その一環として、国の所得税から地方の住民税へ3兆円の税源移譲が行われます。これにより、みなさんが納めている住民税は平成19年度分から大きく変わります。



## Q どうして変わるの？

A. より身近な行政サービスを効率よく行えるよう、国から地方へ税源の移譲が行われるからです。

「地方でできることは地方に」という方針のもと進められている三位一体改革。地方団体（都道府県や市町村）は国が国税として集めた財源の中から国庫補助金を受けており、その行財政システムは必ずしも自主性が高いとはいえません。

このため、地方団体が自主的に財源の確保を行い、住民にとって真に必要な行政サービスを自らの責任でより効率的に行えるよう国税から地方税へ、税そのものの形で3兆円の税源移譲をすることになりました。

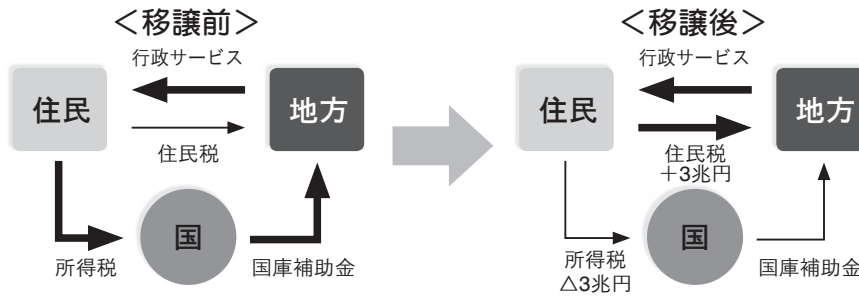

## Q どう変わるの？

A. 住民税所得割の税率が10%に統一されます。

住民税所得割の税率は従来3段階の超過累進構造になっていました。これを所得の多い少ないに関わらず一律10%の比例税率構造に変えることになりました（応益原則の明確化）。これによって高額所得者の多い地域に税収が集中することなく税源移譲が可能となります（税源の偏在度の縮小）。

※この改正は平成19年6月徴収分から適用されます。

平成18年度分まで

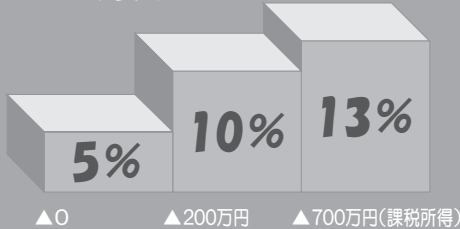

※図中の税率は都道府県民税と市区町村民税を合わせたものです。

- 200万円までの課税所得は税率5%
  - 200～700万円までの課税所得は税率10%
  - 700万円超の課税所得は税率13%
- ◎例えば、課税所得が300万円の場合・・・  
 $200\text{万円} \times 5\% + (300\text{万円} - 200\text{万円}) \times 10\% = 20\text{万円}$

平成19年度分から



- 課税所得にかかわらず、一律10%
- ◎例えば、課税所得が300万円の場合・・・  
 $300\text{万円} \times 10\% = 30\text{万円}$
- ※実際の税額は、この他に人的控除の差に対応した減額措置が講じられます。

●課税所得とは？ みなさんの給与や事業収入などは税法上「収入」と呼ばれるものです。「課税所得」とはこの「収入」から給与所得控除や基礎控除、扶養控除、社会保険料控除といった諸控除を差し引いた残りの金額のことです。この「課税所得」に税率をかけたものが「税額」となります。





## 税負担は増えるの？減るの？

A. ご安心ください。税源移譲によって住民税が増えても、所得税が減るため、納税者の負担は変わりません。

住民税所得割の10%比例税率化に伴い、国が集める国税(＝所得税)の税率構造も見直されます。住民税については最低税率が5%→10%に引き上げ、最高税率が13%→10%に引き下げとなりますが、所得税は逆に最低税率が10%→5%に引き下げ、最高税率が37%→40%に引き上げとなります。また、人的控除の差に対応した減額措置なども講じられます。これらの措置により、税源移譲の前後で「住民税＋所得税」の納税者の負担は変わりません。

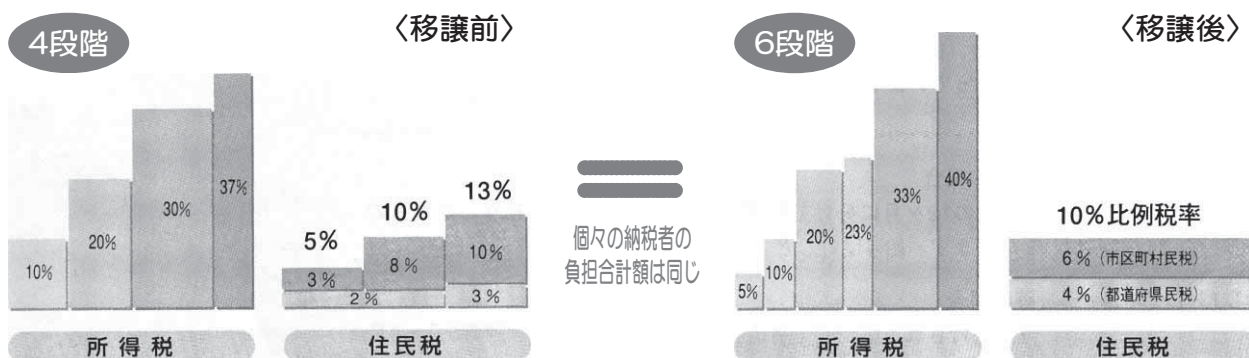

### ●独身者の場合

| 給与収入    | 税源移譲前(単位：円) |         |           |   | 税源移譲後(単位：円) |         |           | 負担増減額 |
|---------|-------------|---------|-----------|---|-------------|---------|-----------|-------|
|         | 所得税         | 住民税     | 合計        |   | 所得税         | 住民税     | 合計        |       |
| 300万円   | 124,000     | 64,500  | 188,500   | → | 62,000      | 126,500 | 188,500   | 0円    |
| 500万円   | 258,000     | 163,000 | 421,000   |   | 160,500     | 260,500 | 421,000   | 0円    |
| 700万円   | 474,000     | 307,000 | 781,000   |   | 376,500     | 404,500 | 781,000   | 0円    |
| 1,000万円 | 966,000     | 553,000 | 1,519,000 |   | 868,500     | 650,500 | 1,519,000 | 0円    |

### ●夫婦＋子ども2人の場合

| 給与収入    | 税源移譲前(単位：円) |         |           |   | 税源移譲後(単位：円) |         |           | 負担増減額 |
|---------|-------------|---------|-----------|---|-------------|---------|-----------|-------|
|         | 所得税         | 住民税     | 合計        |   | 所得税         | 住民税     | 合計        |       |
| 300万円   | 0           | 9,000   | 9,000     | → | 0           | 9,000   | 9,000     | 0円    |
| 500万円   | 119,000     | 76,000  | 195,000   |   | 59,500      | 135,500 | 195,000   | 0円    |
| 700万円   | 263,000     | 196,000 | 459,000   |   | 165,500     | 293,500 | 459,000   | 0円    |
| 1,000万円 | 688,000     | 442,000 | 1,130,000 |   | 590,500     | 539,500 | 1,130,000 | 0円    |

※夫婦＋子ども2人の場合、子どものうち1人が特定扶養親族に該当するものとしています。

※一定の社会保険料が控除されるものとして計算しています。

★上記は税源移譲による負担変動を示すものです。このほか平成19年分所得税、平成19年度分住民税から定率減税が廃止されるなどの影響があることに留意してください。



## 税源移譲

問い合わせ 税務課 TEL86-2215



# まちの話題

錦向井ヶ浜遊パーク「トロピカルガーデン」一帯で、第2回目となる大紀町ふるさとまつりが、前日の雨予報も吹っ飛ばし、晴天のもと盛大に行われました。会場では、味覚イベント、遊び・体験イベント、ステージがめじろ押しで、今回のテーマ「ワクワクが止まらない！」どおり、楽しさ盛りだくさんの1日となりました。



▲焼き魚ふるまい



▲赤船祝い唄 唄い込み



▼チェーンソーアート実演



地引網体験

## ワクワク盛りだくさん♪ 大紀町ふるさとまつり

10月29日(日)



もちまき

10月22日(日)

## みこしだワッショイ！ 瀧原宮秋季大祭

瀧原宮駐車場で瀧原宮秋季大祭が行われ、さまざまな出店や自衛隊による豚汁ふるまい、子どもみこしや野後連による大人みこし、よさこいソーラン、太鼓、三木ひろしさんのものまねなどのステージショーが、訪れた客を楽しませました。



## 敬老会 10月10・13・14日



▲大内山地区の「踊ろう会」の踊り(大内山会場)



町内3つの会場で敬老会が行われました。式典のあと、様々なアトラクションが行われ、招待されたみなさんは大きな拍手をおくっていました。



▲北島三郎そっくりさんの北三郎さんの演歌と中国雑技団の曲技(大宮会場)



10月20日(金)

## 青色回転灯パトロール

役場本庁前で青色回転灯パトロールの出発式が行われました。

子どもを狙った犯罪が多発している中、地域の治安維持と防犯活動の啓発を目的に、小中学校の下校時間の通学路を中心に1〜2時間、月4回程度、青色回転灯を装着した公用車3台でパトロールを実施します。



いでよ大物！ 10月15日(日)  
ふれあい魚釣り大会(宝くじ助成)



錦漁協の釣堀で、コミュニティ助成事業(宝くじ助成)のふれあい魚釣り大会が行われました。参加した親子はタイやシマアジなどの魚釣りを楽しみました。

9月28日(木)

## はじめての運動会



▲ゴールの飾りに興味津々のはいはい競争

いきいきプラザで子育て支援センター主催のミニ運動会が行われ、未就園児親子がはじめての運動会を体験しました。

9月7・8日  
築いそ事業



錦地区の沿岸、ヨバナシ沖周辺海域に自然石を投入しました。築いそとは、水産資源の回復・増大を図るために、海に自然石を投入し、増養殖場としての機能をもつ漁場を造成するというもので、漁業振興対策の一つとして毎年継続的に行われています。これにより、伊勢エビやアワビ・サザエ等の貝類の増殖効果があり、関係漁業者からも大変喜ばれています。町では、この築いそ事業で深刻な問題となっている水産資源の減少、漁業者の高齢化問題に取り組んでいます。



# 地元学のおおめ

見慣れた地元と人がとつても愛しくなる学

先月、野原地区と阿曾地区で、また今月は三ヶ野地区で地元学というものが行われました。いま地域活性の力ギとして注目を集めている、この地元学をご紹介します。

## ■ 地元学って何だろう？

地元学とは、地域のことをただ調べることだけではありませんし、地域外にむけたPRでもありません。あくまで地元の人々が主役です。

地元の人々にとって、住み慣れた地域は何もかもがあたりまえで、色あせて見えるものです。

でも、地域外の人にとっては、めずらしい風習だったり、変わった遺跡だったり、そして人柄だったり、実に新鮮な発見がたくさんあります。こういった地域外の人の客観的な印象や意見を知ること、慣れに埋もれた地元の魅力を再発見し、その個性を自覚するのが地元学の第一歩になります。そして、地域外の人からの提案や意見を受け止め、また、地元の人自らが、地元の個性を見直したりと自問自答しながら考え、地域のさまざまな魅力を日常的に創りあげていくという流れが地元学なのです。

## 地元学の流れ 阿曾地区(10月7日、8日)



①案内人である地元の人と地域外から来た“調べる人”が共に地域を歩いて、昔話や物の由来などを記録していきます。(写真は旧紫明荘前。かつては温泉水を利用した炭酸水製造工場がありました)



②ときには出会った地元の人に話を聞いたり・・・。(“調べる人”は、地元学を生み出した熊本県水保市の先生方や、大学生、また大紀町職員数名)



③調べた内容を、写真や絵をいれて絵地図にまとめていきます。絵地図にはそれぞれにテーマとしての題名がつけられ、「阿曾ふしぎ発見！」など、引きつけられるユニークな名前も。

阿曾食の研究会も行われました。阿曾温泉で料理を作っているあすなる会のみなさんによる地元特産物を利用した力作料理が並びました。



先人たちの個性を見つけ、磨き、子どもたちの希望にしていなくてははいけません



④地元の人々に調べた結果を発表して、地域の魅力を磨くための提案や意見を投げかけます。これを受けて、地元の人々が魅力ある地域を作っていくのです(写真右端が水保市地元学ネットワーク主宰の吉本哲郎さん)。作成した絵地図は、エコミュージアムセンター宮川流域交流館だいきに展示されていますのでぜひご覧ください。

野原地区で行われた地元学(10月4日～6日)。こちらは三重県内の市町職員を対象とした研修の一環で行われました。作成した絵地図は野原生活改善センターに展示されています。▼





# 防災だより 16

12月7日は

大紀町防災の日です

昭和19年12月7日、東南海地震による津波で64名の方々が犠牲になりました。この惨禍を忘れることなく、また、教訓として住民の皆様の防災に対する意識を高めるために、毎年12月7日を「大紀町防災の日」と決めました。

昨年実施した大紀町防災訓練には、多くの住民のみなさんに参加していただき、たいへん有意義なものになりました。今年も大紀町防災の日には、町内全域で防災訓練を実施する予定です。

昨年の訓練の様様

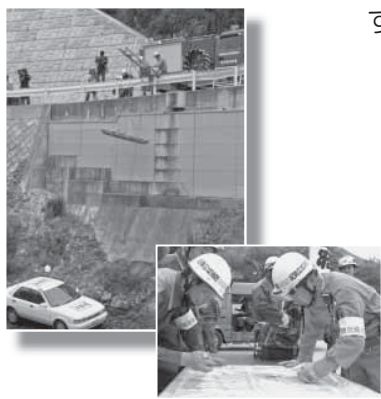

## 災害救援備品贈呈式

10月29日(日)に錦地区で行われた第2回大紀町ふるさとまつりで、日本赤十字社から大紀町婦人会に、炊き出し用の釜が贈呈されました。



連日のように防災情報がテレビや新聞、ラジオなどで取り上げられています。住民一人ひとりが、日頃から災害に備えられるよう、防災訓練への参加をお願いします。また、この訓練を通じて防災を身近に感じ、日頃からいつ発生するとも知れない地震などに対する危機意識を高めてください。

問い合わせ 防災安全課 TEL 73-3318

## 行革の風

第5回 《大紀町集中改革プラン》～事務事業の再編・整理・廃止・統合  
成果指標～効果的・効率的な行財政運営～について

### 【PDCAサイクルの導入】

行政が行う施策や事務事業について、町民の皆さんの視点に立ち、便益あるいは満足度がどれだけ向上したかという観点から、費用対効果も精査しながら、できる限り客観的にわかりやすく、その効果性や効率性を評価し、その結果を今後の予算編成や企画立案に活かすことにより、適正な行財政運営を図ることができます。

施策や事務事業については、その手法として、PDCAサイクルに基き繰り返し点検を行うことにより効果を高め、より効率的で効果的な行財政運営の確立に取り組んでいます。

### ● PDCAサイクルとは？

「Plan(企画・計画) Do(実行・実施) Check(評価・分析) Action(改善・見直し)」の頭文字を取ってつけたもので、事業成果について、具体的な指標や数値目標を設定し、客観的に分かりやすく説明できる成果重視の循環サイクルです。

事務事業の再編・整理・廃止・統合に取り組むと共にそれに合わせた組織・機構・施設運営等の見直し及び事務の効率と経費の削減を図ります。

行政改革に関する問い合わせ 行政改革推進室 TEL 86-2213



俳句や短歌、写真など、みんなの広場への投稿をお待ちしています！新年号(1月5日発行予定)掲載の締切りは12月1日(金)です。

※ 締切りがいつもより早いのでご注意ください  
(問)企画振興課広報たいき担当 TEL86-2214

## 短歌

美しい虹を眺めて明日という日もこのように安らぎあれと  
世界でも豊かな国の日本の権力者の汚職今日も伝わる  
膝病みて遅れてをりし大根を入り日あびつつ蒔きてゐるなり  
父と母の開墾したる蜜柑畑猿の餌場となりて十年  
走り行くバイクのミラーに映りある空は秋の雲となりたり  
逝きし娘が還つて来しか曼珠沙華花見てそーとひとと探りぬ  
吹く風も語る言葉も秋の山皆やさしかり潮風の町  
動く歩道の片方に寄れば次々と追ひ越して行く東京の人は  
野にありしまま壺に差す吾亦紅古き母屋になごみてやさし  
新穀に紫蘇の実里芋間引き菜と友よりの荷に秋の香あふる  
皺みたる頸の皮ひっぱり幾度も剃り五キロ痩せしを実感としぬ  
秋風にゆれるセージの赤きはな花より大きな熊蜂が飛び  
生受けて時間長者となりけり過ぎし日の小さき実りは幾つ  
稔り田に飛び交ふ蝗もタヤけに染まる蜻蛉も見るなし今年は

小野 朱美  
小倉 千代  
紙谷 孝代  
坂口喜久美  
中世古起和  
中井 敦子  
糸川 恵子  
大西貴美子  
柏木 里  
小林 佳子  
小関 辰夫  
村田 薩子  
小山ます代  
生駒 さが



## 俳句

実る秋噛んで吐き出すコンバイン  
腰引いてまず先に這る青大将  
朝顔の種とて明日登校日  
鯖雲や小魚干す家皆低し  
同じことしゃべる自販機麦の秋  
月半分兎も半分村境  
タ立や幼児の靴の裏返る  
秋風やサーブは魔球卓球場  
留守の間に刈り田の村となりけり  
いつもまあ端っこが好き赤とんぼ  
霧の村一番バスの大目玉

瀬古 一久  
植村金次郎  
植村 匡宏  
小倉 稜子  
奥山 泉  
奥山 和子  
奥山 津々子  
卓 球 路  
北村やう子  
清水 峯夫  
瀬古 多永

血洗う掌を止めて聴く虫の夜  
形見とはねじ巻時計稲を刈る  
一番に学校に来る九月かな  
蔓伸びてとでん南瓜の四方にあり  
遠花火山の狐が熱がる熱がる  
昼寝覚醒車魚浮かぶ大海原  
終戦で駅のホームのあかるさか  
山家はや釣瓶落しの日をまとひ  
観月や丸き器の栗と芋  
曼珠沙華鄙ひた邑に灯をともす  
ことごとく田仕事終わり栗の飯  
剥く手間も好きなればこそ栗御飯

出口 美敏  
中村 千工  
中村眞知子  
西 扶左男  
(故)吉田さかえ  
吉田 落陽  
藤原 さか  
小倉きよなみ  
山添 公路  
宮原 千枝  
西村 雷雨  
畔地佳永子

朝寒やコーヒーの香のする厨  
母に似し影に驚く野菊道  
花野ゆくただ墓のみの故里へ  
憂ひても過疎はしづかに秋の川  
夕暮れて隣もさんま煙立つ  
ちちろ鳴く夜を一合の米をとぐ  
栗飯や坊主頭の昔の子  
秋時雨庭石ぬらし通りすべ  
朝霧の中より出でし山静か  
相寄りて霧立ちのぼる山河かな  
雪の怪の哭かす三味線能登灯す

西 美佐  
浮田 美代  
生駒ちづ代  
山畑 正巳  
根来 千代  
喜多 次  
清原 房  
西山喜美子  
喜多千保子  
宮原 達洲  
仲山あつし



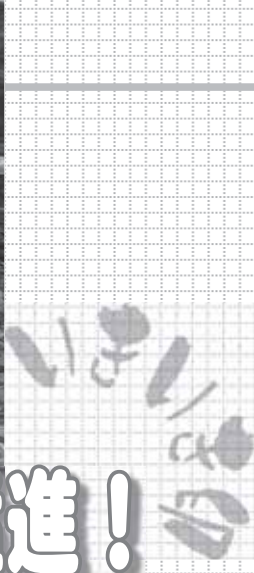

# 未来を担うスイマー猛進!

## スイムちゃま

スイムちゃまは昭和57年に旧大内山村のスイミングクラブとして発足し、今年から紀勢、大宮地区の小学生も仲間入りしました。高校生から小学生までの子どもたちが大内山B & G温水プールで火～土曜日に1.5～2時間の猛練習を行っています。また、日曜日には農園で野菜を栽培し、収穫した作物を自分たちで販売して試合の遠征費用を稼ぎ出しているのです。

現在のメンバーは、高校生が4人、中学生が3人、小学生が45人の計52人。昨年8月には全国ジュニア水泳競技大会で見事優勝を果たしたり、高校生は県内の大会で常に上位に入賞するなど、将来有望な選手が揃っています。

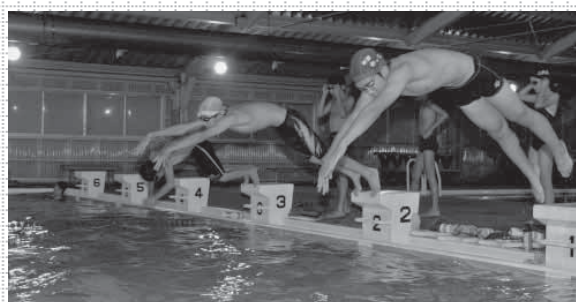

泳いで泳いで泳ぎまくる子どもたちの練習量には圧倒されます。でも疲れ一つ見せないそのスタミナと根性に脱帽です。



チームワークで大紀町の名を全国に広めてみせます!

スイムちゃまのホープ、上村徹さん(右写真)は強豪三重高校のキャプテンで高校3年生。得意種目は背泳ぎです。県内では優勝多数で日本選手権出場を狙います。



## 大紀町イメージソング♪

### 大紀町四季の歌・夏の夜のララバイ



## CD発売中

1枚500円

本庁企画振興課、各支所、出張所で販売中です。数に限りがありますのでご了承ください。

問い合わせ

企画振興課Tel86-2214

第2回大紀町ふるさとまつりで収録されている2曲が初披露され、ブロ並みの2人の歌声に観客から大きな拍手が沸きあがりました。(10/29)



「大紀町四季の歌」を歌う  
米倉伴子さん(大内山)



「夏の夜のララバイ」を歌う  
太田紀子さん(崎)



# くらしの情報

## INFORMATION

市外局番・・・0598

事務内容が不明な方は、本庁総務財政課  
(Tel86-2212)にお電話ください

自賠責保険・共済の有効期限は切れていませんか？  
自賠責保険・共済は、万一の自動車事故の際の基本的な対人賠償を目的として、原動機付自転車を含むすべての自動車に加入が義務づけられています(自動車損害賠償保障法)。特に車検制度のない250cc以下のバイク(原動機付自転車・軽二輪自動車)は、有効期限切れ、かけ忘れにご注意を！  
自賠責制度の詳しい内容は<http://www.jibai.jp/>をご覧ください。

### 第7回みえ人権フォーラム

世界人権宣言の普及啓発とあらゆる差別をなくしていくため、県内の人権問題に積極的に取り組んでいる企業・団体、福祉関係団体との協働で「みえ人権フォーラム」を開催します。

#### とき

12月9日(土)正午～午後4時  
12月10日(日)午前9時30分～午後3時

#### ところ

三重県総合文化センター(津市一身田)

#### 内容

- ・「ソウル・フラワー・モノノケ・サミット」
- ・公演「ガタパレスチナの詩」上映ほか
- ・食文化コーナー、親子体験コーナー、福祉カー展示など

#### 問い合わせ

三重県人権フォーラム実行委員会  
Tel059-233-5525

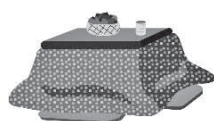

### みえ子ども医療ダイヤル

急な子どもの病気、子育ての疑問、予防接種など、子どもの健康や保健について小児専門医師が電話相談に応じます。内容についての秘密は守られます。

#### 相談電話

＃8000

ダイヤル式・IP電話の場合は

Tel059-232-9955

#### 相談時間

毎日午後7時30分～午後11時30分

#### 石綿救済法

#### 特別遺族給付金について

今年3月に施行された「石綿による健康被害の救済に関する法律(略して石綿救済法)」により、石綿ばく露を原因とする疾病により死亡した労働者の遺族で労災保険法の遺族補償給付を受ける権利が時効により消滅した方に対して特別遺族給付金が支給されます。

#### 問い合わせ

三重労働局  
Tel059-226-2105

## 狩猟期間のお知らせ

狩猟期間に入りましたので、作業などで山や畑に入る際は十分気をつけてください。

狩猟者のみなさまは決められたルールは必ず守り、事故の無いように十分心がけてください。



#### 期 間

11月15日(水)～平成19年2月15日(木)

問い合わせ 農林課Tel86-2246

## ご近所の苦情

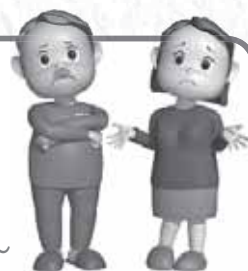

～心当たりはありませんか？～

「炭焼きの煙で、ぜんそくをわずらう私は大変つらい思いをしています」

「側溝の生活排水の悪臭で困っています」

〈あなたの代わりに呼びかけます〉

面と向かっては言えないけれど何とかして欲しい。そんなご近所の悩みを匿名で掲載します。企画振興課広報たいき担当(住所など連絡先は裏表紙参照)までご連絡ください。※掲載できない場合もありますのでご了承ください。



◇◇◇国土交通省紀勢国道事務所からのお知らせ◇◇◇



## 国道42号の大雨など、異常気象時での 道路通行規制の取扱いが改正されました

国土交通省紀勢国道事務所が管理する国道42号(松阪市から三重・和歌山県境まで)の大雨等異常気象時における道路通行規制に関して、取扱いが一部改正(平成18年8月1日)されました。

**通行止解除については、次のようになりました。**

〈改正前〉

時間雨量2mm以下の降雨状態が2時間以上継続し、以後危険な降雨が予想されないときは、規制区間内の安全を確認し、異常がなければ解除。



**改正**

時間雨量2mm以下の降雨状態が3時間以上継続し、以後危険な降雨が予想されないときは、規制区間内の安全を確認し、異常がなければ解除。

国道42号の通行規制区間(国土交通省紀勢国道事務所管内:H18.11現在)

- ① 荷坂(度会郡大紀町大内山～北牟婁郡紀北町東長島)距離3.5km・・・連続雨量250mmで通行止
- ② 鷲毛(北牟婁郡紀北町便ノ山～尾鷲市坂場)距離4.6km・・・連続雨量300mmで通行止
- ③ 弓山(尾鷲市大字矢ノ浜～熊野市飛鳥町字大又)距離12.9km・・・連続雨量300mmで通行止
- ④ 佐田坂(熊野市飛鳥町字小坂～大泊町字寺道)距離5.5km・・・連続雨量300mmで通行止

詳しくは、紀勢国道事務所ホームページをご覧ください。下記問い合わせ先にご連絡ください。

紀勢国道事務所ホームページ <http://www.cbr.mlit.go.jp/kisei/>

コンテンツ「国道42号道路情報」カテゴリ(トップページの右側中段部)をクリック → 「道路通行規制の取扱い」をクリック

**問い合わせ先**

|                                |                 |
|--------------------------------|-----------------|
| 国土交通省紀勢国道事務所(松阪市鎌田町144-6)管理第一課 | TEL0598-52-5366 |
| 大台維持出張所(多気郡大台町上三瀬289)          | TEL0598-82-1169 |
| 尾鷲維持出張所(尾鷲市矢浜岡崎町123番地の1)       | TEL0597-22-1312 |
| 熊野維持出張所(熊野市有馬町5821)            | TEL0597-89-2721 |



## エコミュージアムセンター 宮川流域交流館たいき ホームページ公開中

宮川流域の自然、歴史、文化、産業、くらしを守り育む活動拠点「エコミュージアムセンター宮川流域交流館たいき」のホームページにいらっしやいませ!

ホームページアドレス

<http://miyarune.cool.ne.jp/taiki/>

エコミュージアムセンター宮川流域交流館 たいき

〈入館料〉無料 〈休館日〉年末年始 〈開館時間〉午前10時～午後4時

電話・ファクス 0598-86-3851 Eメール [mrune-t@ma.mctv.ne.jp](mailto:mrune-t@ma.mctv.ne.jp)



**町内事業所の 広告募集集中!**

1枠2,000円

詳しくは、商工会、各支所、出張所、または本庁企画振興課にある「大紀町広報紙及びホームページへの有料広告掲載要綱」をお読みください。町ホームページバナー広告も募集しています。

**問い合わせ**  
企画振興課 広報紙担当 TEL86-2214



## 浄化槽についてのお知らせ

### ● 浄化槽補助金制度

町では、生活排水による公共用水域の水質汚濁を防止するため、し尿と生活雑排水を併せて処理できる家庭用浄化槽を設置される方に対し、ある一定の要件を設けて補助金を交付しています。

- ① 合併浄化槽の設置に関する法令手続きをしていること
- ② 家庭用の合併浄化槽で国の定めた規格のものを設置すること
- ③ 補助限度額(平成18年度)

・5人槽 354,000円      ・6～7人槽 411,000円      ・8～10人槽 519,000円

補助金交付申請は浄化槽設置工事着工前に必ず行ってください。補助金申請する場合、必要な書類などがありますので、詳しくは環境水道課(Tel86-2245)までお問い合わせください。

### ● 浄化槽の清掃や汲み取りについて

浄化槽は、微生物の働きを利用して汚水を処理する装置です。浄化槽の維持管理は、保守点検・清掃・法定検査に分かれますが、浄化槽法でそれぞれ定期的実施することが義務づけられています。

浄化槽の機能を十分に発揮させるため、槽内にたまった汚泥、異物などの引き出しおよび機器類の洗浄、清掃については、毎年1回以上実施することになっています。清掃を行わないと、放流水の水質が悪化したり、悪臭が発生し、生活環境を悪くする原因となります。清掃は町長の許可を受けた業者に委託してください。

#### 浄化槽の清掃や汲み取りの許可業者一覧

| 指 定 地 域       |                                    | 許 可 業 者         | 電 話 番 号 |
|---------------|------------------------------------|-----------------|---------|
| 旧大宮町          | 黒坂・神原                              | (有)大光クリーン       | 82-1505 |
| 旧大宮町          | 野原(黒坂を除く)・野添・打見・金輪・三瀬川・船木・滝原(一部除く) | (有)モリ環境サービス     | 82-1866 |
| 旧大宮町<br>旧大内山村 | 永会(古里・藤・木屋)・阿曾<br>川口・米ヶ谷           | (有)大進産業大宮衛生社    | 86-2614 |
| 旧紀勢町<br>旧大内山村 | 柏野・崎・錦<br>駒・間弓                     | (有)大紀環境クリーンサービス | 74-1637 |

問い合わせ 環境水道課 Tel86-2245

## 生活福祉資金貸付制度のご案内 ～「修学資金」受験前の事前申請可能～

社会福祉協議会では生活福祉資金貸付制度を実施しています。この制度は、低所得世帯、障害者世帯、高齢者世帯などに対し、資金の貸付と必要な援助指導を行うことにより、その世帯の自立更正や社会参加などを図ることを目的としています。

その中の「修学資金」については昨年規程が改正され、就学を希望する学校を受験することが証明できる書類(入学願書・受験票の写しなど)を添付すれば借入申請ができるようになりました。

#### 【資金種類】

更正・福祉・住宅・修学・療養介護・災害援護・離職者支援・長期生活支援資金の8種類

#### 【貸付対象】

貸付と必要な援助指導により独立自活できると認められ、そのための融資を他から受けられない世帯。(低所得世帯・障害者世帯・高齢者世帯・失業者世帯)

【連帯保証人】 1名必要です ※連帯借受人が必要な場合があります

問い合わせ 大紀町社会福祉協議会 Tel73-3227  
または三重県社会福祉協議会 Tel059-227-5145



## 地域みんなで取り組もう！ 農地・水・環境保全向上対策についてのご案内

現在、集落では高齢化が進行し、非農家の割合が高くなり、農地や農業用水などの資源を守る地域の「まとまり」が弱くなっており、環境への関心が高まる中で、良好な農村環境の形成や環境を重視した農業生産への取り組みが求められています。そこで、平成19年度から農地・水・環境の良好な保全と質的向上を図る地域共同の取り組みを支援する、「農地・水・環境保全向上対策」が始まります。

### 支援の内容

#### ① 共同活動(資源保全)への支援

農業者だけでなく、地域住民などが参加する活動組織を作り、農地・水などを守り、質を高める効果の高い活動計画を作成し、共同活動を行うことで支援が受けられます。(5年間の協定)

#### 〈様々な構成員の参加の例〉

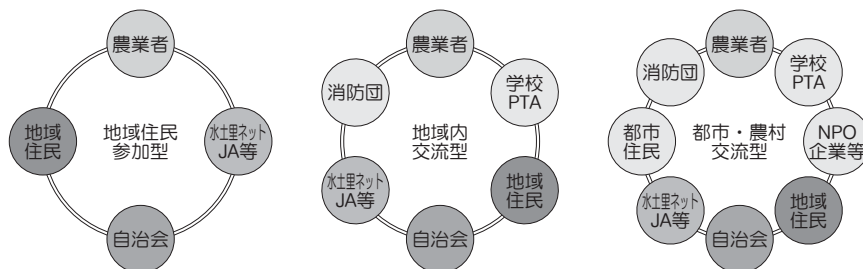

#### ★ 共同活動の例

施設の点検、水路の泥上げ、草刈り、水路沿いに花の植付など

助成単価 水田・・・4,400円/10a 畑・・・2,800円/10a

#### ② 営農活動への支援

共同活動への支援に加えて、化学肥料と化学合成農薬の5割低減などの環境にやさしい農業に地域で取り組む場合に支援が受けられます。

#### ★ 支援の対象とする活動

化学肥料と化学合成農薬の使用を原則5割以上減らす、エコファーマーの認定を受けること、地域全体の農業者によるたい肥の散布を行うなど

助成単価 作物区分が水稻の場合・・・6,000円/10a

☆ 助成金の使い道：水路・農道の清掃、草刈り経費、資材や機材の購入費など

詳しいパンフレットがありますので、ご希望の方は農林課までお問い合わせください。

問い合わせ 農林課 TEL86-2246

## 犯罪被害に遭われた方やご家族へ 心の扉を開いてご相談を！

犯罪に遭うと突然の出来事に戸惑い、不安な思いをされるなど、心にも深い傷を負って誰にも話せず悩んでしまいます。そんな悩みを抱えている方をサポートするため、被害者相談窓口を設け、被害に遭われた方から相談に応じています。

### 〈被害者相談窓口〉

○(社)みえ犯罪被害者総合支援センター 相談電話 059-221-7830

【受付時間】 月～金曜日(祝日を除く)午前10時～午後4時

ホームページアドレス <http://www18.ocn.ne.jp/~mie-hhsc/> FAX059-227-4755

○警察総合相談電話 #9110または、059-224-9110

○少年相談110番(少年問題など) 0120-417867

○暴力相談電話(暴力被害など) 059-228-8704

○性犯罪被害相談電話 0120-72-8740

○国際事犯相談電話(外国人からの被害相談など) 059-223-2030

【受付時間】月～金曜日(祝日を除く)午前9時～午後5時 ※各警察署でも受け付けます

### 〈専門相談〉(要予約)

○弁護士による法律相談 毎月第4水曜日 午後1時～午後3時

○臨床心理士によるカウンセリング 毎月第2水曜日 午前10時～正午

問い合わせ 三重県警察本部 広聴広報課 被害者対策室 大台警察署 警務係 被害者対策係TEL84-0110





● 妊婦・産婦・育児相談 持 母子手帳

大宮 6日(水) 10:00~11:30 滝原公民館 13:30~15:00 七保出張所

大内山 7日(木) 9:00 ~11:30 子育て支援センター

● 育児サークル

大宮 21日(木) 10:20~11:50 滝原公民館

※クリスマス会を予定していますので、参加希望の方は12月11日(月)までに健康福祉課保健師(Tel 86-2243)までご連絡ください。

紀勢(妊婦・産婦・育児相談と同時実施です)

5日(火) 10:00~12:00 紀勢老人福祉センター

※クリスマス会を予定していますので、参加希望の方は11月28日(火)までに錦支所保健師(Tel 73-3111)までご連絡ください。子育て支援センターの出前はありません。

● おはなしの会 大宮 18日(月) 10:00~11:30 滝原公民館

● パパママ教室 大宮 13日(水) 13:30~15:30 滝原公民館

※予定が変更になる場合がありますのでご了承ください。

● 1歳6カ月児・3歳6カ月児健康診査/2歳6カ月児歯科健診 \*対象児には個別に通知します 持 母子手帳、問診票  
紀勢会場(錦地区の方を対象とします。大内山会場に来られなかった柏崎地区の方はこちらで受診してください)

20日(水)紀勢保健センター(錦支所内)受付13:00~13:30

1歳6カ月(H17.4.1~H17.6.30生まれ) 2歳6カ月(H16.4.1~H16.6.30生まれ)

3歳6カ月(H15.4.1~H15.6.30生まれ)

## ご利用ください♪子育て支援センター 大内山健康福祉センターいきいきプラザ内

家庭で子育て中のお母さんをはじめ家庭のみなさまを対象に、子育ての不安や悩みの相談、アドバイスを  
行っています。また、いきいきプラザなどを利用して子どもと一緒に遊びながら、親子のスキンシップや他  
のお母さん方とのコミュニケーションを深め、楽しい子育てができるようにお手伝いをしています。

### あそびのひろば

いきいきプラザで一部屋を未就園児の遊びの場として開放(無料)しています。大紀町にお住まい方ならど  
なたでもご利用いただけます。

と き 月~金(祝日、第2火曜日の午前はお休み)午前9時~午後3時まで(行事により休むことがあります)

子育て支援センター行事(要申込)(親子で楽しむ行事が盛りだくさん♪)(申し込み・問い合わせ Tel72-3020)

12月の行事 7日(木)リース作り 14日(木)クリスマス会 21日(木)ガーデニング

## きのこ香りごはん

〈材料4人分〉

|           |           |
|-----------|-----------|
| コメ 240g   | 桜エビ 10g   |
| エリンギ 100g | すりゴマ 8g   |
| ごま油 大さじ1  | 塩・コショウ 少々 |
| しょう油 大さじ1 | 青のり粉 少々   |
| 酒 大さじ1/2  |           |

〈作り方〉

- ① コメは洗って普通に炊く。
- ② エリンギはうす切りにし、ごま油で炒め、しょう油、酒で下味をつける。
- ③ 桜エビはから炒りし、粗く刻む。
- ④ 炊きたてのごはんにエリンギ、桜エビ、すりゴマ、塩・コショウを加えて混ぜる。
- ⑤ ごはんを器に盛り、青のり粉を振りかける。

エネルギー 273kcal タンパク質 6.8g 脂質5.1g

ごはんを中心とした「日本型食生活」のすすめ

近年は、穀物による炭水化物からのエネルギー量が減少し、肉や油脂などによる脂質からのエネルギー量が増加しています。これに比例するかのようには肥満人口が増えています。米による「ごはん」を中心とした「日本型食生活」は栄養のバランスがとれた食事のスタイルとして注目を集めています。日本の気候・風土に合っているごはんを毎食とって、糖質からのエネルギー摂取を適正に保ちましょう。



# 12月の ぐらしのカレンダー

## ● 成人健康相談 持 健康手帳

### ▼大宮 5日(火) 時間は受付時間です

9:30～11:00 長者野集会所、勝瀬集会所  
13:30～14:00 下り集会所、小広瀬集会所  
15:00～16:00 片山出集会所、藤ヶ野集会所

### 12日(火)

9:30～11:00 船木集会所  
13:30～14:00 出谷集会所  
15:00～16:00 下西出集会所

### 19日(火)

9:30～11:00 打見構造改善センター、木屋集会所  
13:30～14:00 野添集会所、黒坂生活改善センター  
15:00～16:00 ふるさと館、板取集会所

### 26日(火)

9:30～11:00 神原集会所  
13:30～14:00 野原生活改善センター  
15:00～16:00 金輪集会所(本郷)

### ▼紀勢 ※柏崎地区は実施日にご注意ください。

### 1日(金)

10:20～10:50 紀勢保健センター(錦支所内)  
11:00～12:00 紀勢老人福祉センター  
13:30～15:30 福羅会館

### 13日(水)

9:45～10:15 中瀬集会所  
10:30～11:00 宮里集会所  
11:15～11:45 柏野センター  
13:30～14:00 坂津集会所  
14:15～15:15 コンベンションホール

### 19日(火)

10:15～10:45 中里・枳ヶ久保集会所  
11:00～11:30 沼ヶ野会館  
13:30～14:00 三ヶ野生活改善センター  
14:15～14:45 駅前会館  
15:00～15:30 笠木集会所

### ▼大内山 1日(金)

13:20～14:00 岡本匡弘様宅前  
14:10～14:40 藺部一郎様宅前  
14:50～15:20 大西満穂様宅前  
15:30～16:00 向駒ゲートボール場

### 15日(金)

13:20～14:00 米倉コイン精米様前  
14:10～14:40 出馬喜勝様宅前  
14:50～15:20 米ヶ谷コミュニティセンター  
15:30～16:00 樋口裕也様宅前

### 22日(金)

9:20～10:00 大内山保育園車庫前  
10:10～10:40 江尻昭吾様宅前  
10:50～11:30 喜多重文様宅前  
13:20～14:00 堀部哲哉様宅前  
14:10～14:40 奥出保様宅前  
14:50～15:20 村田長様宅前  
15:40～16:00 森岡貞二様宅前

## ● 健康体操

14日(木) 10:10～11:30 七保出張所  
13:10～14:30 阿曾公民館

## ● にこにこ会

1日(金)、15日(金)

10:00～11:30 いきいきプラザ

## ● ヘルスアップ&スリム教室

8日(金) 10:00～12:00 滝原公民館

## ● 脳げんき教室

65歳以上の高齢者を対象に脳をいきいき保ち、元気に暮らせるための教室です。

14日(木) 10:30～11:30 紀勢老人福祉センター

18日(月) 10:30～11:30 紀勢児童館

参加を希望される方は参加希望日の1週間前までに錦支所保健師(Tel73-3111)までお申込みください。

## ● 高脂血症教室(第3回目)

町内在住で健康づくりに関心のある方、高脂血症を改善したい方が対象です。

6日(水) 18:30～20:30

紀勢老人福祉センター

8日(金) 18:30～20:30

コンベンションホール

参加を希望される方は参加希望日の1週間前までに錦支所保健師(Tel73-3111)までお申込みください。



子育て支援センター  
あそびのひろば



満1歳！  
お誕生日おめでとう



崎 緒方 翔子ちゃん

(11月8日生)

父・邦彦 母・真澄

おいしい物に目がない私。誰か私の食欲止めて～。



金輪 村田 優斗ちゃん

(11月20日生)

父・拓 母・麻保

リズムに合わせて体をゆらゆらさせるのが大好きな優斗です♡

錦 中世古 心優ちゃん

(11月2日生)

父・耕二 母・恵子

おてんばで食欲旺盛なこちゃん♡



崎 小倉 夢加ちゃん

(11月18日生)

父・智和 母・明子

元気いっぱい！笑顔いっぱい！大好きなお姉ちゃんと仲良くね♡



柏野 佐久間 琳大朗ちゃん

(11月20日生)

父・栄造 母・須美子

チャームポイントは、ぷくぷくほっぺです。



## ムクロジ

水野訓行さん(藤)が10年前に挿し木をしたムクロジの木にたくさん実がなりました。黒い種は羽根つきの球として使われてきた、日本人に馴染み深いものです。



## もちまきの撮り方

もちまきをうまく撮るとポイントです



## 行事・催し物のご案内

### 大紀町文化祭

【芸能発表会】11月19日(日)午前9時30分～(開場9時)ところ コンベンションホール

【作品展】ところ 大宮中学校体育館

11月25日(土)午前9時～午後7時

11月26日(日)午前9時～午後3時

(問)教育委員会生涯学習課 TEL72-4040

幼虫の育て方教室(クワガタ、カブトムシなど)要予約・定員20名

11月26日(日)午後1時～午後3時

ところ おおみや昆虫館2階学習室

(申込・問)おおみや昆虫館 TEL86-3940

フォトコンテスト入賞・入選作品展

11月26日(日)～12月17日(日)

ところ おおみや昆虫館2階学習室

(問)おおみや昆虫館 TEL86-3940

## 今月の納税など

国民健康保険税  
介護保険料  
水道料金

## 町のすがた 10月末現在( )内は前月比

|     |              |
|-----|--------------|
| 人口  | 11,056人(－10) |
| 男   | 5,235人(－7)   |
| 女   | 5,821人(－3)   |
| 世帯数 | 4,321戸(＋2)   |