



# たいき

2006 9 No.19

つかんでみせる！  
ウナギ〜



阿曾ふるさと夏まつり(8/14)

**主な内容** 夏を満喫！夏休みの子どもたち／  
のぞいてみませんか？宮川流域交流館たいき  
／瀧原宮御木曳DVD発売中／愛玩鶏を飼育  
されているみなさまへ／平成18年10月か  
ら障害者福祉サービスが変わります／インフ  
ルエンザの予防接種を受けましょう ほか

# 夏を満喫！

## 夏休みの子どもたち

8月23日(水)

### 「よせ」ウナギ漁に挑戦

大内山地区の八柱公園近くの川で、大紀町ウィークエンドチャレンジクラブの子どもたちがウナギ漁に挑戦しました。あらかじめ「よせ」と呼ばれる木の枝や石を積み重ねてウナギの住み家を作り、それに潜り込んだウナギを捕まえる原始的な漁法で、子どもたちは円陣を作ってウナギが隠れていないか探しました。

残念ながらウナギは捕れませんでした。準備してあったウナギで作ったウナ丼をおいしそうにほお張っていました。



◀ウナギをさばくところを間近で見学。その生命力の強さにびっくり



8月26日(土)

### 親子DAYキャンプ(宝くじ助成)

おおみや青少年旅行村で、コミュニティ助成事業(宝くじ助成)の親子DAYキャンプが行われました。参加した親子は力を合せて、丸太切り大会やカレー作りコンテストなどの楽しい催しに取り組み、夏休みも残りわずかな夏の1日をにぎやかに過ごしました。

◀自然の中で食べる流しそうめんは格別

## まちの話題

### 8月6日(日) 花植えボランティア



大内山婦人会ピュアグリーンのみなさんが川口公民館前の花壇に花を植えました。今回植えたのは、フラワーガーデンから購入した240株のケイトウです。みなさんは年に2、3回花植えを行い、町のあちこちをきれいな花で彩っています。

### 子どもSOS

(社)三重県建設業協会伊勢支部が、子どもたちが被害者となる事件・事故の多発に対し、子どもの安全・安心に寄与するため、「子どもSOS」と描かれたのぼりとマグネットシートを協会会員の事業所や車に掲示することになりました。通学路や遊び場所の周辺での子どもの避難場所として、その活躍が期待されます。



校長先生の説明を聞く児童たち(大内山小学校)◀

# 大内山保育園が食育の意見発表



▲お年寄りと鍋もち作り

▼発表会場



第47回東海北陸保育研究大会が7月28日、29日の2日間の日程で、名古屋国際会議場で開催されました。大内山保育園は三重県代表として、平成17年度に南勢志摩管内の食育モデル園として取り組んできたことをまとめ発表しました。

私たちは「食に関する実体験を通して偏食をなくし、健やかな心と体を育てよう」を食育活動テーマに、①家庭との連携 ②栽培体験 ③クッキング ④食生活や栄養に関心をもつ ⑤地域との関りをパワーポイントを使って紹介しました。(写真はその実践の一部です)

発表に対し東海農政局の方などから「大紀町立大内山保育園は自然が豊かで、山あり、海あり、酪農あり、素晴らしいところ。地産地消、その土地で生産されたものを食することが最も望ましく体によい。家庭と保育園、食生活改善推進協議会や老人会のみなさんと地域が一丸となり、食育活動が行われ、目指している食育活動そのものである。今後も続けて行ってください。」という講評をいただきました。

食育の成果は、すぐに表れるものではないと思いますが、いろいろなことを体験することにより感動、発見、新鮮な喜びが生まれ、子どもたちに少しずつ成果がでてきたかなと思っております。これからも、より一層保護者や、地域とのつながりを深めながら、楽しく食育活動に取り組んでいきたいと思っております。

大内山保育園



▲切干ダイコン作り



▲菌床シイタケ栽培センターを見学後、保育園でシイタケの菌打ち体験

## 8月10日(木) 全国剣道大会で優秀選手賞

▶今年2月に行われた、全国大会の予選会である三重県教職員剣道大会で、阪井さんは義務教育の部で優勝しました。



福島県で行われた全国教職員剣道大会で、滝原在住の阪井啓之さん(玉城中学校教員)が先鋒で出場し、第3位という好成績を勝ち取りました。そして、阪井さんはこの大会で優秀選手賞を受賞されました。

## 8月31日(木)

### 「ふれあいの里」指定管理者制度導入

大紀町ふれあいの里の管理に関する協定書に、町長と指定管理者となる大紀町商工会会長の福山和美さんが調印し、大紀町2番目の指定管理者制度の導入となりました。これにより、指定管理者となる商工会へ「大紀町ふれあいの里」の管理が委任され、利用されるみなさまへのサービスの向上と管理運営経費の節減などを図ります。

▶大紀町商工会会長の福山さん(写真左)と町長(写真右)町長公室にて



# 防災たより 14

## 災害時の心構え

災害から身を守るためには、日頃から防災に対する「意識」と「備え」が大切です。特に地震はいつ発生するか分かりません。

### ●避難場所・避難経路

自分の家から実際に歩くなどして、「避難場所と避難経路」を確認し、家族で話し合おう。

・子供が家族とはぐれた時や家族がバラバラになった時の「連絡場所や連絡方法」

(問)防災安全課 TEL 73-3318

地震の震度と揺れ方の目安	
震度0	人は揺れを感じない。
震度1	屋内にいる人の一部がわずかな揺れを感じる。
震度2	屋内にいる人が揺れを感じ、つり下がっている電灯などがわずかに揺れる。
震度3	屋内にいるほとんどの人が揺れを感じ、棚の食器が音をたてることがある。
震度4	眠っている人のほとんどが目をさます。歩行中の人も揺れを感じ、部屋の不安定な置物が倒れる。
震度5	家具が移動し、食器や本が落ちる。窓ガラスがわれることもある。
震度5強	タンスなど重い家具が倒れ、外では自動販売機が倒れることがある。自動車の運転は困難。
震度6弱	立っていることが困難。壁のタイルや窓ガラスが壊れたり、ドアが開かなくなる。
震度6強	立っておられず、はわないと動くことができない。重い家具のほとんどが倒れ、戸がはずれて飛び出す。
震度7	自分の意思で行動できない。大きな地割れや地すべり、山崩れが発生する。

を決めておく。

### ●家具類の転倒防止

・家具や電化製品の配置の工夫、転倒防止用の金具でしっかりと固定する。

### ●非常持出し品の準備

・缶詰や乾パンなどの非常食、水、懐中電灯やラジオなど、少なくとも2日〜3日程度の生活に必要なものを準備する。

・「貴重品などの非常持出し品をまとめておく」

・「いつでも持ち出される場所に備える」

# 行革の風

第3回 雑学考

江戸時代の行財政改革～現在に生きる、構造改革さきがけの魁

ケネディ大統領が最も尊敬した日本の政治家・・・上杉鷹山ようざん『なせばなる、なさねばならぬ何事も、ならぬは人のなさぬなりけり』

時代は遡ること約200年前の江戸時代。東北の雄・米沢藩(現山形県米沢市)の財政はまさに元禄のバブル経済崩壊期、収入は上杉謙信時代の200万石から15万石までに減り、救いようもない瀕死状態であった。上杉家の養子に迎えられ17歳で藩主となった鷹山は、旧態依然とした藩士の数や習慣、ルールなど、その対面や格式をかなぐり捨てて改革に踏み切り、35歳で隠居し、72歳で死去するまで、藩政の安定に生涯をかけたのである。

『受次ぎて国の司の身となれば忘るまじきは民の父母』。改革に掲げた第9代藩主・鷹山の基本的理念である。藩主としての仕事は、父母が子を養うごとく、藩民のために尽くすことにあり。しかし、それは決して民を甘やかすということではなく、民の父母としてあるべきその根本方針を①自ら助ける、すなわち「自助」②近隣社会が互いに助け合う「互助」③最後に藩政府が手を貸す「扶助」の「三助」とした。

すべての基盤はなんといっても人であり、人の心の充足を無視して改革は断行できないと考えた。藩民が藩からの「扶助」に大きく頼ってきたツケがたまりにたまった財政危機のもと、藩が成り立つには、藩民が藩のために、お互いのために何かをしようとする「自助・互助」の精神が不可欠であった。同じような国情にあったケネディ大統領が鷹山を尊敬したのは、「自助・互助」の精神が、豊かで美しい国づくりにつながることを実証した政治家であったからであろうか。

明治初年に日本を訪れたイギリスの女流探検家イザベラ・バードは、この土地がわずか100年前には、住民が困窮のあまり夜逃げをするような所であったことを知っていたかどうか、米沢の地をアジアのアルカディア(桃源郷)と称した。まさに、鷹山の55年にも及び改革の火種となった武士・領民の努力による自助、互助、扶助の「三助」の方針が、物質的にも精神的にも美しく豊かな桃源郷なる共同体を作り出したのであった。

行財政改革も、また教育や政治の改革も、危機意識を持った「自助・互助」の精神の復活が鍵である。それを教えてくれる人物は、我々自身の歴史のすぐ手の届くところにいるのではないか。現代の病んだ日本には、「発展」だけでなく、良き時代の「復興」が必要なのかも。時代が流れ社会経済情勢が大きく変化した現代、財政危機に瀕する地方自治体にとっても、藩主・武士・領民が一体となって邁進した鷹山の藩政改革に学ぶべき所が多いのかもしれない。

自分の信念に基き、民富のために実行し行動した改革児 鷹山。『なせば成る、なさねば成らぬ何事も、成らぬは人の為さぬなりけり』・・・

<参考>人物探訪：上杉鷹山～ケネディ大統領が尊敬した政治家～国際派日本人養成講座、上杉鷹山の経営学 竜門冬二

行政改革に関する問い合わせ 行政改革推進室 TEL86-2213



# のぞいてみませんか？ 宮川流域交流館たいき

エコミュージアムセンター 宮川流域交流館たいき  
大紀町阿曾429 阿曾温泉前 TEL/FAX0598-86-3851  
入館料：無料 休館日：年末年始

今年4月に、旧阿曾小学校を改修してオープンした『エコミュージアムセンター 宮川流域交流館たいき』では、宮川流域に生息する生物や特産物などの魅力や、地域の自然や文化遺産、記憶を住民や訪問者に分かりやすく説明する宮川流域案内人のみなさんの活動を紹介します。

宮川流域の豊かな地域づくりを目指す拠点で、誰でも訪れることのできる学校のような存在です。自然や歴史など、この地域のことに興味をもっている方、ちょっと一休みしたい方、誰でも気軽にご利用できます。展示物や活動紹介などを少しのぞくだけでも大歓迎！ぜひご利用ください。



▲登山や歴史探訪ツアーなどのチラシを置いています。宮川流域案内人の主催するイベント情報はここですべて分かります。イベントには誰でも参加できます。ぜひご参加ください。



◀▼暖かな雰囲気を訪れた人々の心が和みます。展示室では、地元のみなさんによる地元の紹介「地元学」の展示をしています。また、会議室は自由に使えますので談話などにご利用ください。



◀自然などに関する本や小説など、みなさんからいただいた本が並びます（貸し出しもしています）。家でご不要な本などがありませんでしたら、ぜひご寄付ください。（自然や歴史、地域に関する本はとくに歓迎します）



## エコミュージアムとは？

エコミュージアムはフランスで生まれた新しい博物館の考え方で、その対象は施設の中には収蔵できない人を取り巻く「環境」です。地域の人々が生活に利用し、育て、守ってきた自然や、その自然に育まれた生活の知恵や産業、文化や歴史の遺産など、そのエリア全体が博物館なのです。

## 万が一の心臓停止にAED

8月10日（木）社会福祉協議会本所（役場錦支所内）に、日本赤十字社三重県支部よりAED（自動体外式除細動器）が配備されました。AEDとは、心臓停止に電気ショックが必要な心臓の状態を判断し、救命の手順を音声にて指示するコンピューター化された医療機器で、解析の信頼性は非常に高く、必要でない人に誤って電気ショックが行われることはありません。

AEDは、平成16年7月から医師以外の一般市民の使用が認められ、駅や学校、公共施設などたくさんの方が集まる施設などに設置されています。

万が一、救急車が到着するまでの間に必要となった場合は、社会福祉協議会（Tel73-3227）または、大紀町役場錦支所（Tel73-3111）までご連絡ください。

（AEDは七保診療所、宮原医院にも設置しています）

錦支所1階ロビーに設置されています▼



## 俳句

少年の白いはんかち土用波  
汗となりし水筒振り振り帰る来る  
猪鹿猿私の畑狙ってる  
振れ草花一つ一つは孤独です  
奔放に産んで育てて南瓜蔓  
西の空にページをめぐる熱帯夜  
一人でも首振りたがる扇風機  
今来んと三日月すつと見えないよ  
初夏の風帯にのった魔女の旅  
一本のわらしべ残し燕去る  
青大将道楽者でありにけり  
いっせいにふりむく殺気七変化  
落し水どこかに人が居るような  
蛍の夜鎮痛消炎はってます  
お隣の近道を行く青大将  
つばめの子落ちて上舞う母つばめ  
ほたる連れいそいで帰る山の僧  
緑陰の白いベンチに「サラタ記念日」  
どことなく秋は身近に風の立つ  
蓮ひらき浄土となりし峽の寺

植村金次郎  
植村 匡宏  
小倉 稜子  
奥山 泉  
奥山 和子  
奥山津夕子  
卓球 路  
神戸 裕貴  
北村やう子  
清水 峯夫  
瀬古 多永  
園田 寿子  
出口 美敏  
中村 千工  
中村 眞知子  
西 扶左男  
吉田 さかえ  
吉田 落陽  
小倉きよなみ  
喜多 次



俳句や短歌、写真など、みんなの広場への投稿をお待ちしています！

11月号(11月17日発行予定)掲載の締切りは10月20日(金)です。

(問)企画振興課広報たいき担当

TEL86-2214

平凡な暮らしが幸せ冷奴

送火やみんな黙して闇の底

とどろいて終の花火の闇と化し

広島も長崎もいま盆の月

田舎道下駄からころと盆が来る

緑濃き桑をむさぼる夏蚕かな

母老いて施設へ向ふ夏帽子

生駒ちづ代

根来 千代

清原 房

宮原 達洲

山畑 正巳

喜多千保子

西山喜美子

終戦日参拝論せる平和あり

ひとり焚く風の送火かばひつつ

送火はせめて夕風まで待たん

門火焚く祖母の在りし日の遙か

缶叩く稲田の猪よ逃げてくれ

真向ひは太平洋や芋殻焚く

ちちる這う騙し絵ミサイル弾海へ

西 美佐

浮田 美代

西村 電雨

宮原 千枝

山添 公路

畔地佳永子

仲山あつし

## 短歌

少しだけ楽しい時間あればまた生きる力をもらいてわれは

医院より受くる薬の一種ふえ生活今日又悔いぬ

盆帰る息らを明るく迎えむと淡き口紅少し濃くする

戦争の責任総括する時期そ六十年経し今なればこそ

亡母のよく着し着物地の暖簾かけ風にそよげば現し身かとも

終戦日映し出される特攻隊今年もテレビに嗚咽させらる

糟糠の妻とはよくぞ云ひしもの糠床混ぜつつ思はず苦笑

寅年の五歳の吾に針持たせ母と刺したる千人針憶ふ

「地球は青かった」その地球の片隅に我が子を殺めし女性住みをり

土つきしキンウリ百円に求めたり雨降り出でし朝市に来て

あまたなる沈黙秘めし木下闇見えざるもの集ひしならむ

宵闇みに物の怪横切る気配して傍の楓ざわめきをりぬ

山に入りボタ木に九千植菌し気丈の夫が礼言いくれし

一縷を足して母の編みくれし虎縞のセーター暖かかりき

「重たいよ」と優勝メダルを母親の首に吊るして駆けて行きたり

夕風に誘われ合歓の木揺れてをり葉蔭にせみが羽化しつつ在る

還暦を過ぎ職を得し初めての夜勤なり老いを介護し一夜寝むらず

夏の海すべる如に船がゆく潮の香のする我が町の海

伊勢湾にのぼる陽反す風車群青山高原の息吹を街に

差し当たりペランダの花殻つむことを一つの仕事として今日を終ゆ

畑も田も網に囲ひて猪に鹿におびゆる村人われら

小野 朱美

中桐 綾

乾 恵美

服部 勝人

服部 利恵

伊藤 みさ

米倉 弘子

米倉 悦

村田 薩子

中世古起和

小山ます代

坂口喜久美

小倉 千代

小関 辰夫

紙谷 孝代

中井 敦子

大西喜美子

糸川 恵子

小林 佳子

柏木 里

生駒 さが



# 甲子園報告



▲町長に甲子園出場記念ボールにサインをしたものを手渡す紙谷さん(中央)と梅村さん(右)。8月15日町長公室にて

野球少年の夢の舞台である甲子園に大紀町出身の2人が出場し、その快挙に町中が大いに沸きました。

出場したのは快腕ピッチャーの梅村学人さん(高校3年・錦)と、強打者で三塁手の紙谷知宏さん(高校3年・滝原)です。今年8月に行われた第88回全国高校野球選手権大会に、三重県大会を勝ち上がった三重高校が三重県代表として出場を決め、2人は主力選手として出場しました。

残念ながら三重高は1回戦で惜しくも敗退という結果になりましたが、グラウンドで力の限り戦った両選手を含め三重高選手の姿に、大紀町民だけでなく多くの三重県民が熱狂し、その戦いぶりを誇りに思ったことでしょう。全力で戦い続けた2人の今後の活躍に多くの人々がエールを送っています。

## 大紀町の歌 歌い手決定♪

米倉伴子さん(大内山)に決定！

大紀町では、合併時の協議事項でもあった町のPRソング制作を進めています。それに合わせて、7月に「大紀町の歌の歌い手さん」募集しました。そして8月25日(金)に大紀町コンベンションホールで審査会を行い、応募者の中から大内山在住の米倉伴子さんに決定しました。

米倉さんには、現在制作中の「大紀町四季のうた」(仮)のレコーディングを行っていただき、10月下旬に町民のみなさまに発表する予定です。

通知をもらったときは、本当にびっくりしました。

素人の私が歌ってもよいものかと思いましたが、選ばれたことを光栄に思い、がんばってしっかり歌いたいと思います。



どっちがカカシでしょうか？



実はどっちもカカシです・・・

作者 村田剛さんの奥様(阿曾)

市外局番・・・0598  
事務内容が不明な方は、本  
庁総務財政課(Tel.86-2212)  
にお電話ください

瀧原宮御木曳DVD販売中

第62回神宮式年遷宮瀧原  
宮御木曳のDVDを販売し  
ます。

価格 1枚 1,000円

申し込み方法

お電話でお願いします。

※限定販売のため、売り切  
れの場合はご容赦願います。

申し込み・問い合わせ

大紀町観光協会事務局

Tel.86-2243

大紀町子育て支援センター  
ミニ運動会のお知らせ

大紀町子育て支援セン  
ター主催で行うミニ運動会  
の参加者を募集します。(要  
申し込み)

とき・ところ

平成18年9月28日(木)

午前10時～雨天決行

いきいきプラザ  
対象者 未就園児親子  
参加費 300円  
申し込み締め切り  
9月25日(月)午後3時  
申し込み・問い合わせ  
子育て支援センター  
Tel.723020

大紀町地域振興協議会  
開催のお知らせ

地域振興協議会では「公  
平公正なまちづくり」、「健  
康福祉」、「生活環境」、「教  
育」、「産業」をテーマに協  
議を行うと共に、町の公共  
施設の管理指針を提言する  
ため、施設の評価を行って  
います。現在、「交通通信」  
をテーマに2つのワーキン  
ググループが、また施設評  
価を1つのワーキンググ  
ループが検討を行っていま  
す。興味のある方はぜひご  
来場ください。

第26回大紀町地域振興協議会  
10月12日(木)滝原公民館  
第27回大紀町地域振興協議会  
10月26日(木)いきいきプラザ

時間 午後7時15分～

問い合わせ 企画振興課

Tel.86-2214

弁護士による無料法律相談会

心配ごと、悩みごとの相  
談会を開催します。弁護士

による法律相談ですので、  
金銭貸借・悪徳商法・相続  
など高齢者の方に限らず、  
大紀町にお住まいの方なら  
どなたでもご利用できます。  
事前に予約をして、お気軽  
にお越しください。(相談  
件数に限りがありますので  
お早めに予約してください)

とき 9月27日(水)

午後1時～午後4時

ところ コンベンションホール

申し込み・問い合わせ

社会福祉協議会本所

Tel.733227

危険物取扱者試験予備講習会  
開催のご案内

乙種第4類の危険物取扱  
者試験の受講予定者を対象  
とした内容の講習会です。

とき 10月13日(金)

午前9時～午後4時を予定

受付期間

9月1日(金)～10月6日(金)

ところ

紀勢地区広域消防組合 消  
防本部2階 会議室

定員

20名程度(定員になり次第締  
め切らせていただきます)

受講料

一般1,500円(紀勢地区  
防火協会会員 1,000円)  
テキスト代 3,800円  
(法令/実務/問題集)

問い合わせ

紀勢地区防火協会事務局  
Tel.823613

遺族年金・障害年金からの介護保  
険料特別徴収(天引き)について  
これまで遺族年金および  
障害年金の受給者のみなさ  
まには、個別に役場の窓口  
で納付、銀行預金などから  
口座振替の手続きを行って  
いただき、介護保険料を納  
めていただいております  
が、毎月の手続きの負担  
軽減や納め忘れの防止のた  
め、介護保険料を天引きす  
る年金の種類を増やして欲  
しいとの要望が寄せられて  
いました。これを受けて、  
平成18年10月から、遺族年  
金および障害年金について  
も、介護保険料を天引きす  
る年金とすることになりま  
した。(年額18万円以上受

給される見込みなどの要件  
を満たす方が対象です)こ  
れにより、介護保険料の未  
納付を防止でき、被保険者  
の方の介護保険料を納める  
手続きが簡素化されます。  
なお、今までどおり介護  
保険料の算定の際に遺族年  
金および障害年金の受給額  
は、所得に含まれません。  
問い合わせ

健康福祉課86-2216

「民事介入暴力巡回法律相  
談日」設置のご案内

大台警察署では(財)暴  
力追放三重県民センターお  
よび三重弁護士会民事介入  
暴力対策委員会の協力を得  
て、暴力団との民事トラブ  
ルや暴力団の不法行為につ  
いて住民から相談を受ける  
「民事介入暴力巡回法律相  
談日」を開催します

とき 10月27日(金)

午後1時～午後4時

ところ

伊勢市生涯学習センターいせトピア  
(伊勢市黒瀬町562-12)

相談料 無料

問い合わせ

大台警察署Tel.84-0110

広報たいき9月号(No.19)





会社も、お店も、学校も、病院も。  
**事業所・企業  
統計調査**

平成18年10月1日(日)

9月下旬から調査員がお伺いします。

総務省統計局 三重県  
大紀町役場企画振興課

恩給欠格者、引揚者の  
みなさまへ  
いわゆる恩給欠格者の  
方々、または引揚者の方々  
に内閣総理大臣名の書状な  
どを贈呈しています。  
請求書類は、健康福祉課  
の窓口にて置いてあります。資  
格要件などのお問い合わせ  
は独立行政法人平和祈念事  
業特別基金まで  
お問い合わせ  
独立行政法人平和祈念事業  
特別基金  
フリーダイヤル  
0120-234-933  
ホームページアドレス  
http://www.heiwa.go.jp

食の安全・安心地域リー  
ダー養成講座のご案内

食の安全・安心に関する  
知識を身につけ、日常生活  
で活用するとともに、地域  
で食の安全・安心に関する  
情報を分かりやすく提供で  
きる人材を育成するための  
講習会です。

とき

10月30日(月)・31日(火)  
午前10時～午後3時30分  
(昼食休憩約1時間)

ところ 大台町役場

内容 食中毒、食品添加  
物、残留農薬など10項目

参加料 300円(テキスト代)  
定員 80人

申し込み

10月20日(金)までに電話か  
メールでお申し込みくださ  
い。

申し込み・問い合わせ

三重県農水商工部企画室  
食の安全・安心グループ

Tel 059-224-3154  
メールアドレス

shokua@pref.mie.jp

ハローワーク伊勢 障害者

就職面接会開催のご案内

伊勢公共職業安定所では、

仕事をお探しの障害者を対  
象とした障害者就職面接会  
を2回開催いたします。

とき・ところ

10月20日(金)

伊勢市生涯学習センター1階1F  
11月17日(金)

志摩市商工会館

午後1時～午後3時30分

問い合わせ

伊勢公共職業安定所  
専門援助部門 前田

Tel 0596-27-8609

10月は里親月間です

里親とは、親の死亡や病

気、また子どもへの虐待な

ど様々な事情により親と暮

らすことのできない子ども

を自分の家庭に迎え入れ、

愛情をこめて養育してくだ

さる方のことです。里親制

度について関心をもたれた

方や、里親となることを希

望される方は、児童相談所

にいつでもご相談ください。

問い合わせ

南勢志摩児童相談所

Tel 0596-27-5143

10月1日から7日までは  
『公正週間』です

お金を貸したり、不動産

を売ったり貸したりすると

きに作成する契約書や遺言

書などの書類は「公正証書

」にしておきましょう。公正

証書には、法律によってい

ろいろな力が認められてお

り、また、紛失したり、知

らないうちに書き換えられ

たりする心配もありません

ん。公正証書についての相

談は無料です。また、その

内容を他人に知られること

は絶対にありません。

問い合わせ

松阪公証人合同役場

Tel 0598-23-7883

伊勢公証役場

Tel 0596-28-6506

労働保険の加入手続きはお

済みですか？

10月は「労働保険適用促

進月間」です。労働保険の

加入手続きをとられていな

い事業主の方は、速やかに

加入手続きをとられるよう

お願いします。

問い合わせ

三重県労働局総務部労働保険徴収室

Tel 059-226-2100

**パート介護職員募集**

なでしこ大紀(大紀町 崎181-4)

- 待遇は社内規定による 詳細は面接にて
  - 時給・・・850円(夜勤可能者は別途協議)
  - ヘルパー資格2～3級保持者希望
  - 勤務時間・・・別途協議
  - 休日・・・ 当社規定による(相談可能)
- (問)Tel0598-74-0745(谷口)

**職員募集**

介護職員・看護職員

サービス拡張のため、職員を募集します。  
平成19年4月1日から、大宮園増築部分が稼働します。  
詳細は下記まで連絡してください。

〒519-2731 度会郡大紀町野原519番地1

特別養護老人ホーム 大宮園

電話番号：0598-85-7020

担当者：吉田・小倉

町内事業所公告  
スペース

## 愛玩鶏 …『鶏・日本鶏・烏骨鶏・シャモ・アヒルなど(小鳥を除く)』を飼育されているみなさまへ

(社)三重県畜産協会(※)では、愛玩鶏を健康に飼うためのパンフレットの配布や鶏の伝染病対策の啓発、特に鳥インフルエンザの発生を予防するため、愛玩鶏を趣味で飼われている方の調査を行っています。

大紀町内で愛玩鶏を飼われている方は、大紀町役場・農林課で受け付けを行っていますので、お手数ですが飼養されている種類・羽数を10月末日までにお知らせ下さい。

なお、お知らせ頂きました方は、(社)三重県畜産協会、三重県南勢家畜保健衛生所による飼養管理などの衛生指導、鳥インフルエンザの検査(無料)を受けることができます。

◎鳥インフルエンザ予防の留意事項・金網の中で飼育し、放し飼いにせず、野鳥との接触を避ける  
・周囲に消石灰を散布するなど

※ 社団法人 三重県畜産協会・・・畜産振興に寄与することを目的に、三重県、市町、JA、畜産関係団体等により設立された公益法人で、畜産物の安全・安心に関わる消費者への情報提供等に係る事業を行っています。

連絡・問い合わせ先 農林課 TEL86-2246 Fax86-3690

## バイクなどの廃車手続きについて

バイク等を所有しなくなったときは、廃車の届出が必要です。この届出をしないで放置しておくと、いつまでも軽自動車税がかかったり、事故などのおもわぬトラブルにまきこまれたりすることがあります。廃車の届出は、下記のように車の種類や排気量によって手続きをする場所が異なります。

車種	取り扱い窓口	手続きに必要なもの
原動機付自転車 (125cc以下) 小型特殊自動車 (農耕作業用・その他)	税務課 86-2215	① 印鑑 ② 販売証明・譲渡証明 (車名・車台番号・排気量が分かるもの) ③ ナンバープレート
二輪の軽自動車 (126cc～250cc以下)	軽自動車協会 059-234-8611	上記①、②、③のほか取り扱い窓口にお問い合わせください。
三輪・四輪の軽自動車	軽自動車検査協会 059-234-8431	上記①、②、③のほか取り扱い窓口にお問い合わせください。
二輪の小型自動車 (250cc以上)	三重運輸支局 050-5540-2055	上記①、②、③のほか取り扱い窓口にお問い合わせください。

問い合わせ 税務課 TEL86-2215

## 熊野古道伊勢路踏破りレーウォークのお知らせ

いにしえの人たちが、再生を求めて歩いた「祈りの道」熊野古道伊勢路約170kmを4回に分けて踏破します

- ① 伊勢・奥伊勢大会 10月21日(土)伊勢市～玉城町(13km)、10月22日(日)玉城町～多気町～大台町(27km)  
伊勢から玉城まで、希望者には参宮道中の衣装貸し出し(無料・100名)
- ② 奥伊勢・紀北大大会 11月3日(金・祝)大台町～大紀町(26km)、11月4日(土)大紀町～紀北町(20km)
- ③ 紀北大大会 11月18日(土)紀北町～尾鷲市(21km)、11月19日(日)尾鷲市～尾鷲市賀田町(19km)
- ④ 紀北・紀南大会 11月25日(土)尾鷲市～熊野市(15km)、11月26日(日)熊野市～御浜町～紀宝町～熊野速玉大社(29km)

募集人員 各大会先着80名(2日間通して参加できる人)※ただし10/21は1日だけの参加が可能(先着200名)

参加費用 各大会1,500円(2日間) ※10月21日(土)だけの参加の場合は1,000円

募集期間 平成18年9月1日(金)～30日(土)

申し込み・問い合わせ 熊野古道伊勢路踏破りレーウォーク実行委員会(三重県政策部東紀州対策局内)

TEL 059-224-2193(担当 川添・森) FAX 059-224-2418

# 平成18年10月から障害者福祉サービスが変わります

## ① 障害者の福祉サービスの体系が変わります

サービスは、障害のある人々の障害程度や社会活動や介護者、住居等の状況をふまえて個別に支給が行われる「障害福祉サービス」と町の創意工夫により利用者の方々の方々の状況に応じて実施される「地域生活支援事業」に大別されます。

### ○福祉サービスに係る自立支援給付の体系

現行サービス

居宅サービス	施設サービス
・ホームヘルプ (身・知・精・児)	・重症心身障害児施設
・デイサービス (身・知・精・児)	・療護施設(身)
・ショートステイ (身・知・精・児)	・更正施設(身・知)
・グループホーム (知・精)	・授産施設(身・知・精)
	・福祉工場(身・知・精)
	・通勤寮(知)
	・福祉ホーム(身・知・精)
	・生活訓練施設(精)

新サービス

介護給付	訓練等給付	支援事業地域生活
・居宅介護	・機能訓練	・移動支援
・重度訪問介護	・生活訓練	・地域活動支援センター
・行動援護	・就労移行支援	・福祉ホーム
・重度障害者等包括支援	・就労継続支援(A型・B型)	
・児童デイサービス	・グループホーム	
・短期入所		
・療養介護		
・生活介護		
・施設入所支援		
・ケアホーム		

※(身)…身体障害者、(知)…知的障害者、(精)…精神障害者、(児)…障害児

○サービスの組み合わせ 入所施設のサービスを昼のサービス(日中活動)と夜のサービス(居住)に分けることにより、サービスの組み合わせが選択できます。

日中活動	+	居住
療養介護・生活介護・自立訓練・就労移行支援・就労継続支援・地域活動支援センター		施設入所支援・ケアホーム・グループホーム・福祉ホーム

## ② 補装具と日常生活用具の制度が変わります

これまでの補装具給付制度と日常生活用具給付等事業は、個別給付である補装具費の支給(償還払い)と、地域生活支援事業による日常生活用具給付に再編されます。

補装具	障害者等の身体機能を補完し、又は代替しかつ長時間にわたり継続して使用されるもの等(義足、装具、車椅子など)
日常生活用具	日常生活上の便宜を図るための用具(特殊寝台、入浴補助用具、透析液加温器、ストマなど)

○補装具の支給 これまでの現物支給から、補装具費(購入費・修理費)の支給へと大きく変わります。利用者負担についても定率負担となり、1割を利用者が負担することになります。ただし、所得に応じて一定の負担上限が設定されます。支給決定は障害者又は障害児の保護者の申請に基づき町が行います。

○日常生活用具の給付(貸与) 給付決定は障害者又は障害児の保護者の申請に基づき町が行います。利用者負担は町が決定します。

## ③ 利用の手続きはこう変わります

障害者の福祉サービスの必要性を総合的に判定するため、支給決定の各段階において、①障害者の心身の状況(障害程度区分)・②社会活動や介護者、居住等の状況・③サービスの利用意向・④訓練・就労に関する評価を把握 その上で、支給決定を行う。

### ○支給決定までの流れ

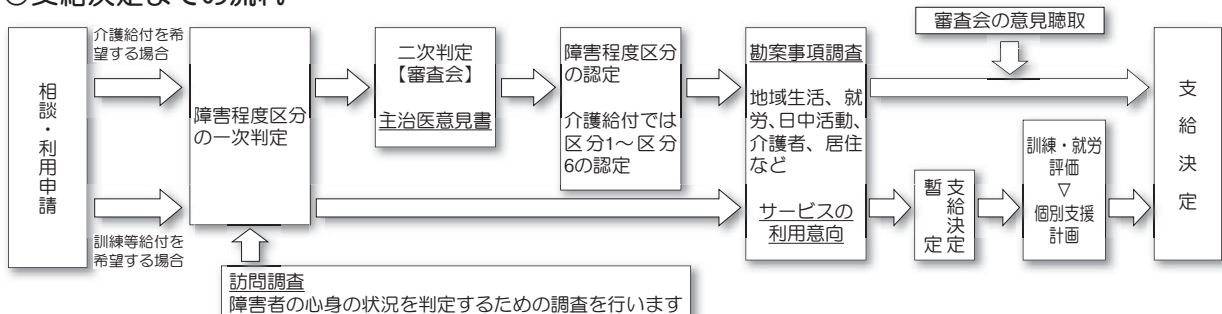

問い合わせ 健康福祉課 TEL86-2216

●骨密度・足指力測定(無料・要申込み)

骨密度測定(超音波測定)と足指力測定(測定器具を親指と人差し指にはさんで行います)です。希望される方は各測定日の前日までに健康福祉課保健師(Tel.86-2216)までお申込みください。左足のかかとで測定しますので、脱ぎやすい靴・靴下で起こしてください。

持めがね、健康手帳(お持ちでない方には当日お渡しします)

4日(水)	25日(水)
9:30~13:30 いきいきプラザ	9:30~10:30 米ヶ谷コミュニティセンター
13:45~14:30 川口コミュニティセンター	10:45~11:30 間弓コミュニティセンター
14:45~15:30 中野コミュニティセンター	13:30~14:30 大内山教育集会所(旧つづら谷教育集会所)
	14:45~15:30 駒コミュニティセンター

## インフルエンザの予防接種を受けましょう!

昨年度に引き続き、高齢者(65歳以上)のインフルエンザ予防接種を実施します。特に高齢者の場合、インフルエンザにかかると、肺炎などの合併症を引き起こす率が高く、死にいたる場合があります。発症防止、重症化防止のため、インフルエンザの予防接種を受けられることをおすすめします。接種ご希望の方は、協力医療機関窓口でお申込みください。

接種については医療機関に置いてある説明書をよく読み、理解してから受けましょう。また、病気で治療中の方やアレルギーなど、心配のある方は医師とよく相談の上、接種してください。

実施期間 平成18年10月15日~平成19年1月31日

対象者 接種日において ①65歳以上の方 ②60歳以上65歳未満で心臓、腎臓もしくは呼吸器の機能、またはヒト免疫不全ウイルスによる免疫の機能に障害を有する方  
※上記に該当する方で、大紀町に住所を有する方に限る。

実施場所 協力医療機関(ただし、寝たきりなどで医療機関に行けない方は自宅でも受けられます)

料金 1,000円(一人1回に限る)※生活保護の方については無料になりますので、医療機関の窓口までお申し出ください。

持ち物 ・健康保険証 ・健康手帳(お持ちでない方は、役場健康福祉課にお問い合わせください)

問い合わせ 保健福祉課 保健師 TEL86-2216

## 「生活習慣病予防」食生活通信

肥満が気になる人の食事のポイント  
① 食事はバランスよく!夕食は控えめに!  
② 油を使った料理は控えめに!  
③ 野菜をもっと食べましょう!副菜は1日に5つ  
※肥満はほとんど全ての生活習慣病の原因です

### ライスサラダ 簡単!ヘルシー!!サラダ食感!!!

〈材料4人分〉

ごはん	600g	A	オリーブオイル	大さじ4
トマト	150g		酢	大さじ4
キュウリ	100g		塩	小さじ1
赤ピーマン	40g		コショウ	少々
タマネギ	100g			
ホールコーン	130g			
パセリ(みじん切り)	大さじ2			

〈作り方〉

- ① トマトは皮を湯むきし、キュウリ、赤ピーマンとともに5mm角に切る。タマネギはみじん切りにする。
- ② Aを混ぜ合わせる。
- ③ ごはんと水気をよく切った①、ホールコーンやパセリを合わせ、②をかけて混ぜ合わせる。

エネルギー 426kcal・タンパク質 5.5g・脂質 13.7g

### 食の常識 ウソ?ホント?

- ① 野菜サラダより野菜炒めのほうが食物繊維を多く取れる?
- ② 煮魚のほうが焼き魚よりエネルギーが少ない?

答え ①○ ②×

ヘルスメイト 小野史子・神田三子

# 10月の 暮らしのカレンダー

## ● 成人健康相談 持健康手帳

▼大宮 17日(火) 時間は受付時間です

9:30~11:00 三瀬川生活改善センター

13:30~14:00 上西出集会所、頓登会館

15:00~16:00 登利集会所

24日(火)

9:30~11:00 船木集会所

13:30~14:00 出谷集会所

15:00~16:00 下西出集会所

31日(火)

9:30~11:00 勝瀬集会所、打見構造改善センター

13:30~14:00 小広瀬集会所、野添集会所

15:00~16:00 藤ヶ野集会所、ふるさと館

▼紀勢 6日(金)

10:20~10:50 紀勢保健センター(錦支所内)

11:00~12:00 紀勢老人福祉センター

13:30~15:30 福羅会館

11日(水)

9:45~10:15 中瀬集会所

10:30~11:00 宮里集会所

11:15~11:45 柏野センター

13:30~14:00 坂津集会所

14:15~15:15 コンベンションホール

18日(水)

10:15~10:45 中里・枋ヶ久保集会所

11:00~11:30 沼ヶ野会館

13:30~14:00 三ヶ野生活改善センター

14:15~14:45 駅前会館

15:00~15:30 笠木集会所

▼大内山 6日(金)

13:20~14:00 岡本匡弘様宅前

14:10~14:40 園部一郎様宅前

14:50~15:20 大西満穂様宅前

15:30~16:00 向駒ゲートポール場

20日(金)

13:20~14:00 米倉コイン精米様前

14:10~14:40 出馬喜勝様宅前

14:50~15:20 米ヶ谷コミュニティセンター

15:30~16:00 樋口裕也様宅前

27日(金)

9:20~10:00 大内山保育園車庫前

10:10~10:40 江尻昭吾様宅前

10:50~11:30 喜多重文様宅前

13:20~14:00 堀部哲哉様宅前

14:10~14:40 奥出保様宅前

14:50~15:20 村田長様宅前

15:40~16:00 森岡貞二様宅前

## ● 健康体操

19日(木) 10:10~11:30 七保出張所

13:10~14:30 阿曾公民館

## ● にこにこ会

6日(金)、20日(金)

10:00~11:30 いきいきプラザ

## ● ヘルスアップ&スリム教室

6日(金)、13日(金)、20日(金)

10:00~12:00 滝原公民館

## ● 脳げんき教室

65歳以上の高齢者を対象に脳をいきいき保ち、元気に暮らせるための教室です。

12日(木) 10:30~11:30 紀勢老人福祉センター

16日(月) 10:30~11:30 紀勢児童館

## ● 高脂血症教室(第1回目)

65歳未満の方で興味のある方が対象です。

受付時間 19:00~19:30

20日(金) 19:30~21:00

コンベンションホール中会議室

27日(金) 19:30~21:00

紀勢老人福祉センター 児童室

内容などの問い合わせ、参加申し込みについては錦支所保健師(TEL73-3111)までご連絡ください。

## ● 妊婦・産婦・育児相談 持母子手帳

大宮 11日(水) 10:00~11:30 滝原公民館

13:30~15:30 七保出張所

大内山 12日(木) 9:00~11:30 いきいきプラザ

## ● 育児サークル

紀勢 3日(火) 10:00~12:00 錦あおぞら保

育園(妊婦・産婦・育児相談と同時実施

です。出前の歯科保健教室をします)

大宮 5日(木) 10:20~11:50 滝原公民館

## ● おはなしの会

大宮 16日(月) 10:00~11:30 滝原公民館

## ● 歯科保健教室

大宮 18日(水) 13:30~15:30 滝原公民館

## ● 1歳6カ月児・3歳6カ月児健康診査/2歳6カ

月児歯科健診 \*対象児には個別に通知します

持母子手帳、問診票

大宮会場 23日(月) 七保出張所

1歳6カ月(H17.2.1~H17.4.30生まれ) 受付13:20~13:50

3歳6カ月(H15.2.1~H15.4.30生まれ) 受付13:20~13:50

2歳6カ月(H16.2.1~H16.4.30生まれ) 受付13:00~13:20



阿曾 <sup>いこま</sup> 生駒 <sup>そうた</sup> 颯大ちゃん

(8月30日生)

父・伸也 母・知子

よく食べ、よく寝て、よく暴れる我が家の可愛い怪獣です。

お詫び

お誕生日コーナー8月号への掲載が抜けておりました。申し訳ありません。

## 夏だ!祭りだ! Part ②

錦花火大会。海上をただよう灯籠と夜空に次々と咲く大輪の花火が人々を魅了しました。(8月15日)▼



▲柏崎ふるさと夏まつりの目玉、地元実行委員のみなさんによる勇壮な手筒花火。観客は高く噴出す火柱と大きな爆発音とともにおわる手筒の魅力堪能しました。(8月13日)



**ガガシ**  
**よくできた泉山子**

なるほど 確かによくできてる

よくできると評判のカカシを取材

誰おっかいるぞ!

作っった人だ! 作った人だ!

ふくらむ構想

すいませーん

7ページをご覧ください。

大内山青年会主催の第17回納涼夏祭り。ジャンケン大会や豪華賞品の当るスーパービンゴ大会など、子どもたちを中心に大いに盛り上がりました。(8月16日)▶

### 行事・催し物のご案内

昆虫の絵日記展 9月10日(日)~10月9日(月)

ところ おおみや昆虫館

(問)おおみや昆虫館 TEL86-3940

大紀町敬老会 (問)社会福祉協議会 TEL73-3227

大内山 10月10日(火)午前10時30分~ いきいきプラザ

紀勢 10月13日(金)午前11時30分~ コンベンションホール

大宮 10月14日(土)午前11時30分~ 大宮中学校体育館

大紀町ふるさとまつり 10月29日(日)午前10時~午後3時

ところ 錦向井ヶ浜遊パークトロピカルガーデン周辺

(問)商工観光課 TEL86-2243

### 今月の納税など

国民健康保険税  
介護保険料  
水道料金

### 町のすがた 8月末現在( )内は前月比

人口	11,182人(-19)
男	5,257人(-12)
女	5,825人(-7)
世帯数	4,319戸(+1)