



Public information of Taiiki
広報

たいいき

2019 5 No.171

祝 令和元年!!
4月23日 七保小学校の児童が、地域の人たちに苗の植え方を教えてもらいながら田植え体験をしました。

主な内容 議会だより/行政相談・人権相談のご案内/
木造住宅の無料耐震診断の申込みを受け付けています
/初心者狩猟免許取得予備講習会開催のご案内/ 税務職員採用試験受験者募集案内/ 空き家バンク制度をご存知ですか/ 合併浄化槽設置補助金制度のご案内/ ほか

議 会 だより

議会事務局 Tel86-2248

第4回臨時会

平成31年第4回大紀町議会臨時会を4月26日に開催しました。

審議結果は次のとおりです。

■専決処分^①の報告及び承認を求めることについて

(大紀町税条例の一部を改正する条例について) …承認

地方税法等の一部改正に伴う条例改正について、専決処分の承認を求めるものです。

■工事請負契約の締結について

〔錦地区減災対策防潮堤整備工事(中堤防)〕 …原案可決

予定価格が6,000万円以上の契約については、

議会の議決が必要のため、審議しました。

■工事請負契約の締結について

(町道山の神線(のぞみ橋)左岸橋台設置工事) …原案可決

予定価格が6,000万円以上の契約については、議会の議決が必要のため、審議しました。

平成30年度に大紀町情報公開請求は87件ありました

公開内訳	
開示	87件
部分開示	0件
非開示	0件
不存在	0件

問い合わせ 総務財政課 Tel86-2212

大紀町行政チャンネルをご覧いただいていますか？



番組紹介	すぽっと大紀
	町内の様々な出来事を紹介
	特別番組
	各種イベント、講演会、啓発番組など
	文字放送
	イベント情報、行政からのお知らせ
	大紀町議会
定例会・臨時会を生放送&録画放送	

更新日	放送番組
6:00	
7:00	大紀町の風景・文字放送
8:00	
9:00	すぽっと大紀・文字放送
10:00	特別番組 ※不定期
11:00	文字放送
12:00	すぽっと大紀
13:00	特別番組 ※不定期
14:00	文字放送
15:00	すぽっと大紀・文字放送
16:00	特別番組 ※不定期
17:00	文字放送
18:00	すぽっと大紀・文字放送
19:00	特別番組 ※不定期
20:00	文字放送
21:00	すぽっと大紀・文字放送
22:00	特別番組 ※不定期
23:00	文字放送
0:00	
1:00	

視聴方法

- ①チャンネル番号「12」を選択
- ②チャンネル上下ボタンの「上」を押して「123ch」に合わせる

大紀町行政チャンネルをご覧いただくには、松阪ケーブルテレビ・ステーション(株)のケーブルテレビサービスに加入していただく必要があります。
 ※加入方法については、松阪ケーブルテレビ(Tel0120-378-993)にお問い合わせください。

問い合わせ 企画調整課 Tel86-2214





平成31年度大紀町消防団入退団式

4月1日 コンベンションホールで、消防団入退団式が行われました。

式では、前年度に退団した方々を代表して、元分団長の小野充さん(柏野)に谷口町長から感謝状と記念品が贈呈されました。

また、消防団長の谷口達也さんから、今年度の新入団員と新たに幹部に昇格した団員に辞令が交付されました。

第3子誕生祝う

4月3日 役場本庁で、子育て支援制度による「エンゼル手当」が支給されました。

この日、第3子を出産した一ノ谷有加里さん(野原)にエンゼル手当30万円が服部副町長から手渡されました。

おめでとうございます。



服部副町長と一ノ谷さん



鈴木英敬知事が来庁されました

4月7日に執行された三重県知事選挙において当選された鈴木英敬知事が、4月8日大紀町役場を訪れました。

町長、町議会、町内事業所代表をはじめ、たくさんの歓迎の中、鈴木英敬知事は当選のお礼と、「県民の皆様、町民の皆様のために頑張っていきたいと思います」と3期目の就任の意気込みを話されました。

第9回 錦ぶりまつり

4月13日 錦第二魚市場で、「第9回 錦ぶりまつり」が開催されました。

「錦ぶりまつり」は、地元特産のブリや錦で獲れる新鮮な魚介類をPRし、安価で食べてもらおうと、錦ぶりまつり実行委員会が行っており、今年で9回目の開催です。

会場では、ブリ610本が用意され、1本売りや照り焼きなどが販売され、約2,500人の来場者でにぎわいました。



大平つつじ山まつり

4月21日 柏崎地区大平つつじ山で、「大平つつじ山まつり」が行われました。

この日は、柏崎わかば保育園の園児たちによる踊りや歌、大紀藤志保会による踊り、フォークバンドなどのステージイベントのほか、スタンプラリー、飲食バザーや野点なども催されました。

訪れた人たちは、つつじと様々な催しを楽しんでいました。



第23回 東作さんと藤まつり

5月3日 野原地区野原農村公園で、「第23回 東作さんと藤まつり」が開催されました。

このまつりは、大正時代に全国町村会をつくり、義務教育費の国庫負担を国に働きかけた旧七保村村長の大瀬東作さんの功績を讃えるとともに、60mの藤棚に咲く藤の花を鑑賞してもらおうと毎年開催されています。

会場では、子供もちつき大会や野点、特産品販売コーナー、各種バザーがありました。

ステージでは、オーケストラ、大正琴などのイベントがあり、多くの人で盛り上がりました。

大紀町ふるさと大紀「幸福(しあわせ)まちづくり」 応援寄附金にたくさんのご寄附をいただきました

ご寄附をいただいた皆さまには、厚くお礼申し上げます。

《平成30年4月1日～平成31年3月31日領収確認までのご寄附について》

寄附申出者数 8,386名 総寄附金額 108,028,111円

ご寄附の使途

番号	項目	件数	金額(円)
①	海・緑と清流を継承し、やすらぎを創造するまちづくり	4,122	53,191,111
②	防災のまちづくりの推進と安心・安全なまちづくり	734	9,082,000
③	自然とともに思いやりのある健やかなまちづくり	862	11,014,000
④	情報技術を活かした快適なまちづくり	174	2,110,000
⑤	人・モノ・情報交流のまちづくり	373	4,510,000
⑥	共生・挑戦・創造・自立するまちづくり	153	2,360,000
⑦	地域を担うひとづくり	714	8,780,000
⑧	その他目的達成のため町長が必要と認める事業	1,254	16,981,000
	合計	8,386	108,028,111

問い合わせ 企画調整課 Tel.86-2214



甘辛トーク

蝶々のひとりごと

第87回

平成時代に別れ！

想い出を辿る

令和時代到来！夢を追いたい

昨日は、日曜日なので朝食は6時半に済ませ、自室で風過ぎ迄寝る。風食は1時にすませ又寝る。昨夜から15時間程眠って居たのだろう。

3時頃「赤とんぼ」にてコーヒーを飲み、10番目の孫の友君宅に寄る。彼は「錦小の入学式」や卒業式にはソッポを向く。「爺ちゃん！僕の方を見るナ！」と言わんばかりである。小学生の場合は在校生側に町長席を設けているので有難い事であるが、お陰で孫10人に恵まれる。友君も「照れ屋」になった様である。

小学4年生に成ると一度は通る男道である。約1時間の内に5回ほど御尊顔を覗くがソッポを向いている。

「相手もさるものである」今朝は7時前に魚市場に行く。今年は「錦鯉祭り」は2

週間遅れて開催されたので、10名程の男子職員には御苦勞な事であった。

外湾漁協の理事である、谷口兄君と定置網社長の西村長樹さんを始め全組合員の皆さんも、大変ご苦勞をされていたので、今朝の皆さんの顔はホツとしていた。自然を相手の仕事であるが故に「仕方が無いんだ君の為」である。

今朝は鯉250本、アオリイカ特大、大小で100キロ、ナベ（石鯛）50匹程だった。「南風が吹くことを祈る」

毎年の事であるが、松阪市のベルファームの会場で「七保牛の1席から5席を祈り、水害、地震、津波に、祈る事ばかりである。春一番から秋にかけては「油断大敵」である。平成31年4月15日（月）

町長室にて
今朝は7時ジャストに起床。身支度をし、7時5分に公用車にて自宅を出発する。

寝坊は失敗の元である。東貴町長選挙の出陣式に出席する。町村会館の部屋で奥村局長とこの四月から次長に昇進した上村君と三人で鰻弁当を食べる。午後からは「ホテルグリーン

パーク津」とこわか国体、とこわか大会の会議に参加。

平成31年4月16日（火）

自宅にて

今朝は大事な日である。早く起きる。天皇皇后両陛下が伊勢神宮参拝の為、伊勢に来られるので午後4時前に伊勢に着く。大紀町長に就任した年に赤坂御苑にて園遊会にご招待賜り、お言葉を頂き、愚妻と共に幸せな一日を過ごさせて頂く、旧紀勢町長の頃3回程、伊勢神宮御参拝の折に、伊勢市の近鉄宇治山田駅の中でお迎えさせて頂く。今回で御尊顔を拝見させて頂くのは最後かと考える。

若い頃を顧みれば、私は19歳？の頃に旧南島町の阿曾で土方修行中、竹内組夫組合長さん（後の南島町長）から大きな声で「谷ヤン、皇太子殿下と美智子さんの結婚式やぞー、今テレビでやっておる。仕事をやめて来い」皆んなでテレビを見せて頂く。

何頭立ての馬車に乗った皇太子殿下と美智子妃におばさん達、阿曾漁協の娘さん達も大きな声で涙を手で拭きながら「美智子様！おめでとー御

座います」と叫んでいた。国民皆んなが美智子妃殿下の「正義の味方」だったと信じる。衣食住も事欠いた終戦後、私達の先輩達がご苦勞をされたお陰で昭和時代が輝いた時もあった。平成時代を振り返ると経済戦争、宗教戦争、世界中が弱い正直者は隅に置かれる時代到来、口だけ達者のは得する時代になる。

そんな時代に日本国民の象徴として天皇皇后両陛下は大変な31年間だったろうと思っ。平民の私には計り知れない程の御苦勞をされた事だろう。仲間の町長さん方も、「これで両陛下と会うのは最後かも知れない」

そんな寂しさよりも、「ゆくりと御夫妻で余生をお過ごしください」と心で祈る。伊勢はあいにく雨であった。

平成31年4月17日（水）
自宅にて
町内のあちこちにも桜の花が散り始めると、数え切れない程の花々が咲き始める。

各区長さん方にも声をかけて、花いっぱい運動により、「大紀町の庭造り」を各区の老人会の会長さんや保育園

小中学生たち、婦人会と商工会さん方にも参加して頂きたいと願う。願わくば、20年前からの私の夢であります。

きっかけは、旧紀勢町長時代に度会郡10ヶ町村で三重県に半分、自費を半分で海外視察で訪れたドイツのバーデン

バーデンを訪問した折、何の取り柄のない田舎の町が朝から一軒に寝間着姿の婦人が一人だけで5分間、自宅の前の間口の幅だけ掃くと、公共の職員がゴミを吸い込み車で片付ける。又、カナダへ行った年には小さな離島で壁にペンキで塗り絵を描いていたら、県内の人が来る、外国人迄来る、民宿に泊まる！

大紀町長に就任後、全国町村会で行政視察を国内と海外視察を10年間勉強をしました。町民の皆さん花や花木が好きな人は沢山居ります。絵や字の達者な人も多いと思います。沢山のサークルも育っております。「大袈裟な事ではないです」日常的な事です。皆で夢を追いかけてましょ。

平成31年4月25日（木）

自宅にて
大紀町長 谷口 友見



行政相談・人権相談のご案内

行政相談及び人権相談を行います。

ご相談は無料で、相談者の秘密は固く守られます。お気軽にご相談ください。

と き	令和元年6月6日(木)	
	午前10時～正午	午後1時30分～午後3時30分
と ころ	コンベンションホール	紀勢老人福祉センター (都合により福羅会館に変更する場合があります)
	滝原公民館	大内山いきいきプラザ

なお、当日都合の悪い方は、下記の委員が随時相談に応じますので、ご相談ください。

【相談を受ける人】

行政相談員

氏 名	野村 昇	米倉 章	西村 元代
-----	------	------	-------

人権擁護委員

氏 名	村田 明雄	中村眞知子	宮原 靖	中世古眞史	伊藤 伸子
-----	-------	-------	------	-------	-------

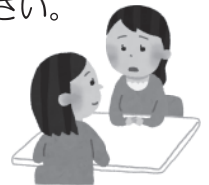

問い合わせ 総務財政課(行政相談) TEL86-2212
住民課(人権相談) TEL86-2217

ひまわりあんしん事業・電話相談(無料)

と き	第2・第4金曜日 午前10時～正午 (当会の都合により実施されない日 5月24日、1月10日)
電 話 相 談	TEL059-228-3143
相 談 担 当	三重弁護士会高齢者・障害者支援センター所属弁護士
相 談 対 象	65歳以上の高齢者本人、その親族 ※相談内容は、65歳以上の高齢者本人の問題に限ります。

問い合わせ 三重弁護士会事務局 TEL059-228-2232

～食品事業者の皆様へ～

全ての加工食品に原料原産地表示が必要になります

食品表示法に基づく食品表示基準が平成29年9月1日に改正され、全ての加工食品(輸入品を除く)の重量割合上位1位の原材料について原料原産地の表示が必要になります。

なお、平成29年9月1日から令和4年3月31日までが経過措置期間ですが、包材の発注等に混乱が生じないように、計画的に表示の切替え等を行ってください。

※原料原産地表示の具体的な表示方法や表示をする際のルールについては、消費者庁のページで確認して下さい。

(http://www.caa.go.jp/policies/policy/food_labeling/quality/country_of_origin/index.html)

※原料原産地表示とは別に、平成27年4月1日より、全ての加工食品に栄養成分表示が義務付けられたほか、アレルギー表示に係るルールが変更されました。(経過措置期間は令和2年3月31日まで)

(<http://www.caa.go.jp/foods/index18.html>)

問い合わせ 東海農政局 三重県拠点 TEL059-228-3153



木造住宅の無料耐震診断の申込みを受け付けています

平成28年4月の熊本地震、平成7年の阪神・淡路大震災では、多くの生命が失われました。

亡くなられた方の多くは、住宅の倒壊による圧死や窒息死でしたが、中でも昭和56年以前の旧建築基準で建てられた木造住宅に大きな被害が出ました。

南海トラフを震源とした大規模な地震の発生が懸念されるなか、御自宅の耐震化の参考に無料耐震診断を受けてみませんか。



●対象となる住宅

町内の昭和56年5月31日までに完成(着工を含む)している木造住宅(在来軸組構法、伝統的構法、枠組壁工法)で階数が3階以下の建築物が対象となります。

※丸太組構法(ログハウス)プレハブ住宅は、対象外です。

※居住者が所有者以外の場合は、所有者の同意を得ていただく必要があります。

※共用住宅の場合は、延べ面積の過半が住宅用である建物。

●診断内容

町が委託する建築・耐震診断の専門家を派遣し、間取り、外面等を確認する現地調査(1~2時間程度)により診断し、地震に対する家の強さを数値で示します。

診断結果は、一般診断法による診断書及び概算補強工事費により、後日、診断した専門家がお伺いして説明します。

●診断費用・申込期間

診断費用は無料です。申込みは、令和2年2月末まで随時受け付けています。

※令和元年度の募集戸数は30戸です。先着順となりますのでお早めにお申込みください。

申込み・問い合わせ 防災安全課 TEL73-3318

※耐震診断の結果、地震により倒壊する可能性が高いと診断された木造住宅については、補強設計、補強工事、リフォーム工事等にかかる費用の一部を補助する制度があります。詳しくは、役場防災安全課までご連絡ください。

台風による停電と復旧について

台風による強風や大雨などにより、トタンや看板の飛散、土砂崩れや倒木で停電が発生します。その後、人による巡視により原因箇所の特定に時間を要し、広範囲かつ長時間の停電に至る場合があります。

中部電力では、ホームページで地域登録をするだけで停電情報をプッシュ通知でお知らせしています。



飛来物の場合



倒木の場合



停電情報

【ホームページ上の復旧状況(状態)】

HPの復旧状況	設備確認中		工事手配中		工事中	
	停電発生	停電原因箇所確認	修理工事方法検討	修理工事手配	修理工事前	修理工事開始
現場での作業工程						修理工事完了

問い合わせ 中部電力株式会社 ネットワークコールセンター TEL0120-985-232



初心者狩猟免許取得予備講習会開催のご案内

講習会	とき	定員	ところ
第1回	6月29日(土)午前9:00~	140名	サン・ワーク津 (津市島崎町143-6)
第2回	7月13日(土)午前9:00~	定員なし	三重県熊野庁舎 (熊野市井戸町371)
第3回	7月27日(土)午前9:00~	140名	サン・ワーク津 (津市島崎町143-6)

※第2回目の講習会は、わな猟のみとなります。
 ※申込受付は、先着順で定員になり次第締め切ります。

【受講対象者】

- ①狩猟免許試験を受けて新しく狩猟を始めようとする方(初心者)。
 免許試験受験時の年齢が、第1種・第2種は満20歳以上の方、網猟・わな猟は満18歳以上の方に限ります。
- ②既に狩猟免許を所持していて、その有効期間内にこれと異なる種類の狩猟免許を受けようとする方。
- ③受講料(テキスト代)は、13,000円です(2種類以上16,000円)。

※この講習会は狩猟免許試験の合格をめざすために行われる予備講習会で、この講習会に参加すれば狩猟免許が取得できるというものではありません。



申込み・問い合わせ 一般社団法人 三重県猟友会事務局 TEL059-228-0923

2019年狩猟免許試験のご案内

野生鳥獣は、「鳥獣の保護及び管理並びに狩猟の適正化に関する法律」により、原則として捕獲が禁止されています。

ただし、狩猟免許の所持など一定の要件を満たす場合に、捕獲許可又は狩猟登録を受けて野生鳥獣を捕獲することが出来ます。

試験	申請書受付期限	とき	試験種目	ところ
第1回	6月27日(木) 午後5時まで	7月7日(日) 午前9時30分~午後5時まで	網猟・わな猟 第1種・第2種	三重県 農業大学校 松阪市嬉野川北町530
第2回	7月29日(月) 午後5時まで	8月8日(木) 午前9時30分~午後5時まで	網猟・わな猟 第1種・第2種	
第3回	8月21日(水) 午後5時まで	8月31日(土) 午前9時30分~午後5時まで	わな猟・第1種	

【免許試験を受けることができる者】 三重県内に住所を有する者で、試験日において銃猟免許受験者は満20歳以上の者、網猟及びわな猟免許受験者は満18歳以上の者。

※このほかにも免許試験を受けるためには要件があります。

【提出書類】 狩猟免許申請書、受験票、医師の診断書、住民票抄本
 三重県のホームページ【2019年度狩猟免許試験を実施します】から申請書等の提出書類をプリントできます。

【受験手数料】 一つの種類につき5,200円分(狩猟免状保持者で更に異なる種類の狩猟免許を受ける者は3,900円分)の三重県収入証紙を申請書に貼付してください。

【試験科目】 知識試験、適性試験、技能試験

問い合わせ 伊勢農林水産事務所 森林・林業室 TEL0596-27-5265
 三重県 農林水産部 獣害対策課 捕獲管理班 TEL059-224-2020



税務職員採用試験受験者募集案内

職 種	税務職員採用試験(高校卒業程度)
受験資格	①平成31年4月1日において、高等学校又は中等教育学校を卒業した日の翌日から起算して3年を経過していない人及び令和2年3月までに高等学校又は中等教育学校を卒業する見込みの人 ②人事院が①に掲げる人に準ずると認める人
申込期間	インターネットにより申し込んでください。 受付期間：令和元年6月17日(月)午前9時～6月26日(水)
試験日	第1次試験 令和元年9月1日(日) 第2次試験 令和元年10月9日(水)～令和元年10月18日(金)のうち、いずれか指定する日

問い合わせ 名古屋国税局 人事第二課 試験係 TEL052-951-3511

生活援助従事者研修の受講生募集について

福祉・介護職場の人材不足を改善するため、離職者の方を対象に生活援助従事者研修を行います。

募集期間	令和元年6月5日(水)～令和元年7月17日(水)※必着
研修期間	令和元年7月31日(水)～令和元年9月25日(水)
受講場所	三重県社会福祉会館(津市桜橋2-131)
応募要件	三重県に住民登録している離職者で概ね70歳までの方 研修修了後、福祉・介護職場で働ける方
募集定員	39名(応募者多数の場合は抽選)
受講料	無料(テキスト代は自己負担)

問い合わせ 三重県社会福祉協議会 三重県福祉人材センター TEL059-227-5160

電波のルールは必ず守りましょう

「6月1日～6月10日は電波利用環境保護周知啓発強化期間です」

- 電波の利用には、原則、免許が必要です。
- 無線機器の使用には「技適マーク」の確認をしましょう。
- 外国規格の無線機器は国内では使用できません。
不明な点はお問い合わせ先までお願いします。



【技適マーク】

問い合わせ 総務省東海総合通信局【不法無線局の相談】 TEL052-971-9107
【テレビ等の受信障害の相談】 TEL052-971-9648



～大紀町に空き家をお持ちの方へ～

『空き家バンク制度』をご存知ですか？

売りたい、貸したい空き家をバンクに登録ください。
町内に移住を希望されている方に物件の情報を発信します。

空き家を有効活用することで

- ★町や地域の活性化につながります。
- ★人が住むことで防犯・防災・空き家の管理につながります。



※登録し成約した場合は簡易修繕・家財処分等に要する費用について補助を受けることができます。(上限10万円)

大紀町公式ホームページ(空き家バンク) : <http://www.town.taiki.mie.jp/abank>

問い合わせ 企画調整課 Tel86-2214

～事業主のみなさまへ～

労働保険(労災保険・雇用保険)の年度更新はお早めに！

労働保険料(平成30年度確定・令和元年度概算)の申告・納付は令和元年6月3日(月)から7月10日(水)までです。

●年度更新集合受付会

とき	7月8日(月)・9日(火)・10日(水) 午前9時～午後4時
ところ	四日市、津、松阪、伊勢、伊賀、熊野の各労働基準監督署、桑名市城東地区複合施設「はまぐりプラザ」、鈴鹿市神戸コミュニティセンター、尾鷲公共職業安定所

※労働保険の年度更新手続きは、電子申請により労働局・労働基準監督署へ出向かなくても、自宅・オフィスからでも手続きができます。(詳しくは、電子政府の総合窓口へ <http://www.e-gov.go.jp/>)

問い合わせ 三重労働局総務部 労働保険徴収室 Tel059-226-2100

不動産弁護士無料相談会

とき	6月18日(火) ※予約制 午後1時30分～午後3時30分
ところ	宅地建物取引業協会伊勢志摩支部 伊勢市勢田町472

問い合わせ (公社)三重県宅地建物取引業協会
伊勢志摩支部 Tel0596-24-1685

厨房パートスタッフ募集

- 食器洗浄スタッフ【週3～5日】
勤務時間：16:30～19:30
時給：900円～(昇給あり)
- 調理師・調理員【週4～5日】
勤務時間：6:00～18:30間で応相談
時給：900円～(早番手当、昇給あり)
- 待遇：交通費規定支給、勤務時間により社保完備、制服貸与、有給制度あり、車通勤可

問い合わせ 三重厚生連 大台厚生病院
担当：川合 Tel0598-82-1313



合併浄化槽設置補助金制度のご案内

町では、生活排水による公共用水域の水質汚濁を防止するため、し尿と生活雑排水を併せて処理できる家庭用の合併浄化槽の普及を目的として、合併浄化槽を設置される方に対し、ある一定の条件を設けて補助金を交付しています。

補助金の交付申請は設置工事の着工前に行う必要がありますので、浄化槽の設置を検討されている方は、環境水道課までお問い合わせください。

補助限度額(令和元年度)

人槽区分	補助金	備 考
5人槽	新設	既存の単独浄化槽を撤去し、合併浄化槽に転換する場合は撤去費補助として9万円、配管費補助として6万円を加算します。 また、汲み取りからの転換の場合は配管費補助として6万円を加算します。
	転換	
7人槽	新設	
	転換	
10人槽	新設	
	転換	

浄化槽の清掃・保守点検・法定検査について

浄化槽は、その機能を十分に発揮させるため槽内にたまった汚泥や異物等の引き出し、機器の洗浄・清掃を定期的に行う必要があります。清掃を行わないと、放流水の水質の低下、悪臭の発生等、生活環境に悪影響を及ぼす可能性があります。

定期的に保守点検・清掃・法定検査を受けていただき、浄化槽の適切な維持管理にご協力いただきますようお願いいたします。

保守点検

浄化槽の機能を良好な状態で維持できるように、汚泥(微生物)や機器の点検、調整等を行います(家庭用では年3~4回)。

浄化槽保守点検業の登録業者にお問い合わせください。

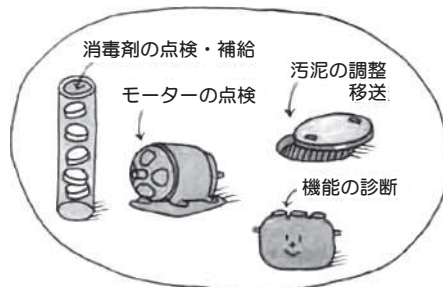

清掃

浄化槽の機能を十分に発揮させるため、槽内にたまった汚泥等の引出し及び機器類の洗浄等を行う作業です(年に1回、全ばっ気方式は6ヶ月に1回以上)。

下表に記載する許可を受けた地域指定の浄化槽清掃業者に委託してください。



法定検査

保守点検・清掃が適切に実施され、浄化槽の機能が正常に維持されているか否かを総合的に判断するための検査です。浄化槽法では、年に1回受けることが義務付けられています。



浄化槽清掃許可業者及び対象地域

対象地域	指定清掃許可業者	電話番号
大宮地区：黒坂、神原	(有)大光クリーン	82-1505
大宮地区：野原(黒坂を除く)、野添、打見、金輪、三瀬川、船木、滝原	(有)モリ環境サービス	82-1866
大宮地区：永会(古里・藤・木屋)、阿曾 大内山地区：川口、米ヶ谷	(有)大進産業大宮衛生社	86-2614
紀勢地区：柏野、崎、錦 大内山地区：駒、間弓	(有)大紀環境クリーンサービス	74-1637

問い合わせ 環境水道課 Tel.86-2245



短歌

朝光に絵の手ひるげ桜花令和のみ世につなぎつゝ咲く
籠り居る夫を呼び出し鶯の初鳴く声を共に聞く朝
しだれ桜先がけて咲く花の下通り呉れたりデイケアの朝
平成に感謝をこめてあたらしき令和を祝す春たけなわに
幾万の花を抱ける幹太し平成の終りをソメイヨシノは
病癒えて朝の厨に味噌汁のあまりかたことも幸と思う

西村 昌美
乾 恵美
伊藤 みさ
米倉 弘子
服部 利恵
米倉 悦

熱ある身のアイスノン取りかえるナースの心よほどよい冷えの
継ぐ者がなくなりましてとわが長く頼りし置き葉飲めなくなりぬ
休日の病院ロビーは椅子のみが無言に向き会ひ静まりてをり
凍空をあつと言う間の流れ星わが願い事届かぬ速さ
出発のセレモニーなるかシャンパンを片手に友とデッキに立てり
ゴンパチを一口食めば杣山の味と香りが心にのこる

小林 佳子
紙谷 孝代
大西貴美子
村田 薩子
中世古起和
米倉 憬行

俳句

満開と言ふさみしさや花の昼
こぼれたる灯油の臭ひ余寒なほ
土に触れ土に語りて種を蒔く
改元を待つ九十や余寒なほ
春泥や待合室の小さき靴
ひと幅の春泥溜まりとべぬ足
初音今いつもの場所で聞く朝
土筆摘む遠き昭和を思ひつつ
春泥や歌流しつづ行商車
瑞賢像歴史の浦の桜かな

清原 房
生駒ちづ代
北 隆 山
宮原 達洲
浮田 美代
宮田あかり
宮原 千枝
畔地佳永子
大野 楼山
山畑 正巳

孫の雛ピアノの上に鎮座する
春泥や待てず飛び出す子犬かな
日溜りを小鳥と分けし春の縁
老ゆること悔ゆることなし梅古木
のんびりと夕餉に野蒜一人膳
屋台出て桜祭りにてこね寿司
とり合わせ皆はなやいで春茶会
最後の椿落ちた又一人村を出る
よもぎ餅待合室の尻布団
土壁と桜の匂い家壊す

喜多千保子
伊東かねみ
小倉きよなみ
藤原 梢
大矢 エミ
小倉 嘉治
いろは山人
奥山 泉
奥山 笑空
奥山 和子

店終い褒められて買う夏帽子
引越しの朝のトースト忘れ霜
鶯や十日もたてばなれなれし
鶯の一回の声杉木立
ばりばりと走る車や霜柱
ゆるキャラはあそびが仕事春の
久し振り姉妹のそろい春彼岸
手のひらに土筆がこぼす青胞子
まんさくや中間色の新学期
春疾風物干しにシャツからみつく

奥山津々子
亜 矢 子
瀬古 多永
卓 球 路
出口 美敏
東 砂 都市
見並 康子
宮原 来実
宮原 浩美
睦 子

※応募の際には必ず電話番号等の連絡先を記載して下さい。
(問)企画調整課広報たいき担当 Tel:86-2214 Fax:86-3500 メール:kik@town.mie-taiki.lg.jp



こんにちはは保健師です

子どもの歯と口の健康を守りましょう

6月4日から10日は「歯と口の健康週間」です。歯と口の健康を守ることが、全身の健康を守るためにとても大切です。家族が心がけ、子どもをむし歯から守りましょう。



なぜむし歯になるの？

ミュータンス菌と呼ばれるむし歯の原因菌が、おやつやジュースに含まれる糖分をエサにして歯に付き「プラーク(歯こう)」をつくります。「プラーク」の中で、ミュータンス菌がさらに糖分をエサにして「酸」をつくり、歯のカルシウムを溶かしてむし歯をつくります。

子どものむし歯を予防する方法

○仕上げみがき

歯ブラシはペンを持つように軽く持ち、優しくみがいてあげましょう。
上の前歯や奥歯の溝などは、むし歯になりやすいので特に丁寧にみがいてあげましょう。
毎食後が理想ですが、夜寝る前には必ず仕上げみがきをしてあげましょう。



○おやつの食べ方

おやつは、時間と回数と量を決めて食べるようにしましょう。
ジュースやスポーツ飲料を、お茶や水の代わりに飲まないようにしましょう。

○歯を丈夫にする

フッ化物の利用はむし歯になりにくく丈夫な歯をつくるのに効果的です。
歯科医院で定期的にフッ化物歯面塗布をしたり、ご家庭でフッ化物配合歯みがき剤を使用しましょう。

歯の健康を守るために

歯の健康を守るためには、頼れるかかりつけの歯医者さんをつくっておくと安心です。定期的に歯科健診を受け、お子さんに合ったむし歯になりにくい方法も相談してみましょ

『福祉・保育・看護の就職フェア』

福祉・保育・看護の仕事をお探しの方を対象に、就活応援セミナーと就職相談会を開催します。

と き	令和元年7月21日(日) 「就活応援セミナー」 午前10時30分～正午 「福祉・保育・看護の就職フェア」 午後1時～午後3時30分
と ころ	メッセウィングみえ(津市北河路町19-1)
対 象	福祉・保育・看護の職場に就職希望、または関心のある一般・学生

※津新町駅から無料シャトルバス運行 ※託児室あり(予約制 7/12(金)締切)

問い合わせ 三重県社会福祉協議会 三重県福祉人材センター TEL059-227-5160



飲み込みやすい食事の作り方

「介護食=きざみ食」をイメージする人が多いですが、固い食材をきざんだだけでは、食べた時に口の中でばらけやすくなり、むせたり、誤嚥^{ごえん}をしたりする原因になります。

「噛みにくい」だけではなく、「飲み込み(嚥下)」に難しさを感じる場合、配慮が必要になります。



○配慮が必要な食品

【サラサラ】

飲み物などの液体は誤嚥^{ごえん}やむせを起こしやすい。

例：お茶、コーヒー、ジュースなど

【ボロボロ】

口の中でバラけやすいものは、飲み込みにくい。

例：肉そぼろなど

【ペラペラ】

薄い食材は上あごやほほ内で非常にくっつきやすい。

例：のり、ワカメ、かつお節など

【パサパサ】

元々水分が少ない食材は、水分がないと飲み込みにくい。

例：パン、ゆで卵の黄身、ふかしたイモ

○飲み込みやすい食事の作り方のポイント

●とろみを付ける

片栗粉やとろみ剤(嚥下補助剤)、ゼリー状に固める調整剤などを使うと良い。

●ぬめり野菜を使う

オクラ、モロヘイヤ、ヤマイモ、なめこなど、ぬめりを持った野菜を他の食材と調理し、まとまりやすくする。

●ゼラチン等で固める

サラッとした液体は、気管に入りやすく、誤嚥^{ごえん}に繋がるため、固めると良い。

●油脂を加える

ごま油、オリーブオイル、生クリーム、練りゴマ、ピーナッツバターなどを料理に利用すると、すべりが良くなって飲み込みやすい。

●つなぎを入れる

卵、マッシュポテト、豆腐などを、つなぎとして使うと料理がまとまりやすい。

☆たらのおろし煮☆

【材料と分量 2人分】

たら	2切
大根	60g
だし汁	1カップ
みりん	小さじ1
酒	小さじ1
しょうゆ	大さじ1/2
片栗粉	小さじ1

食べやすいように とろみづけ

【作り方】

- ①鍋にだし汁、みりん、酒、しょうゆを入れ、沸騰したらたらを入れる。
- ②大根は皮をむき、大根おろしにする。
- ③たらが煮えたら、大根おろしを入れ、大根に味がつくように混ぜる。
- ④沸騰したら水溶き片栗粉でとろみをつけ、お皿に盛る。

【1人分の栄養価】

エネルギー	たんぱく質	脂質	塩分
77kcal	12.8g	0.2g	0.9g

ヘルスマイト



- 成人健康相談（時間は受付時間です）
持ち物 健康手帳

▼大宮
7日(金)

午後1時～午後2時 金輪集会所
午後2時30分～午後3時 板取集会所

- 妊婦・産婦・育児相談
母子健康手帳をご持参ください。
18日(火) 午前10時～午前11時30分
子育て支援センター すくすく

●各種がん・肝炎ウイルス・口腔内検診

日程・会場等については「平成31年度各種がん・肝炎ウイルス・口腔内検診のご案内」(4月中旬に各世帯に郵送)をご覧ください。

●大腸がん検診容器配布

配布期間：5月21日(火)～6月28日(金)
配布時期：午前8時30分～午後5時15分（土・日・祝日を除く）
配布場所：本庁健康福祉課、各支所
容器代：500円

※申し込まれた方には、受診票と一緒に「大腸がん検診容器購入申し込み書」を郵送します。
必ず持参のうえ、窓口で容器代と引き換えに領収書と容器をもらってください。
※容器の回収は、がん検診会場で行いますのでご注意ください。



●令和元年度 1歳6カ月児・3歳6カ月児健診、2歳6カ月児歯科健診のお知らせ

大紀町では、お子様の心身の発達・発育の確認と子育て支援の場として、1歳6カ月児・3歳6カ月児健診、2歳6カ月児歯科健診を実施しています。お子様の成長を確認する大切な機会です。ぜひ受診してください。

<令和元年度日程>

健診会場・受付時間		コンベンションホール 受付：午後1時から			
健診日		6月20日(木)	8月29日(木)	12月12日(木)	2月27日(木)
対象児 (生年月日)	1歳6カ月	H29.9～H29.12	H30.1～H30.2	H30.3～H30.5	H30.6～H30.8
	2歳6カ月	H28.10～H29.1	H29.2～H29.4	H29.5～H29.6	H29.7～H29.8
	3歳6カ月	H27.10～H27.11	H27.12～H28.2	H28.3～H28.5	H28.6～H28.9

- 詳細につきましては、対象児の保護者宛に健診日の約1カ月前に個人通知します。
- 健診日程等は変更になることがありますので、ご了承ください。

日時等に変更がある場合は行政チャンネルで
連絡いたします

虹の丘 従業員募集

職 種：①介護職員 8:30～17:00
②調理補助 6:00～14:00、9:00～15:00
15:30～19:00
賃 金：①時給896円～ ②時給846円～
勤務日数：週3～5日
待 遇：各種保険完備、交通費支給、制服貸与
・勤務時間、日数等は応相談。詳しくはお電話で。
※未経験者大歓迎です。
問い合わせ あゆみ診療所
内科・皮膚科・リハビリテーション科
Tel0598-86-3111 担当：田川

満1歳！ お誕生日おめでとう



生まれてきてくれてありがとうございます！
元気で大きくなってね！！

大内山 出馬 大愛 ちゃん
父・祐介 母・映美



お兄ちゃん大好き。
元気に動き回ってすくすく育ってね。

滝原 本田 虎太郎 ちゃん
父・雄大 母・真紀子

トビカバゲージ
入浴引券(大紀町)
有効期限：R1.6末
200円/人
(家族5名まで)
プール・ジムどちらか1家族5名まで

元気アップ教室のお知らせ

元気アップ教室では、理学療法士の指導により、運動機能の回復をサポートします。
対象者は、大紀町にお住まいの65歳以上の方で、大紀町地域包括支援センターによる簡単な身体・生活に関する聞き取りを行い、必要と判定された方となります。
日常生活動作に不安を感じたら、そのまま放っておかずに早めに相談しましょう。
その他、理学療法士による住まいの環境についてのご相談もお受けします。

回数	週1回 全12回 ※全12回参加できる方に限ります。
時間	午前10時～午前11時まで
場所	滝原公民館(滝原1030-1)
料金	無料
定員	10名
送迎	あり



問い合わせ 健康福祉課 TEL86-2216

行事・催し物のご案内

アユの友釣り大会「第6回 大内山川名人杯」

とき	ところ
令和元年6月23日(日)	大内山川(柏野大橋周辺)

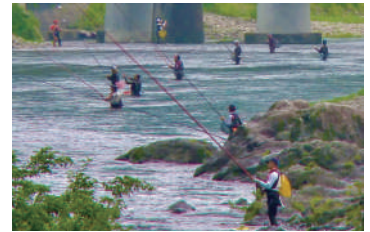

5月の納税など

軽自動車税
国民健康保険税
介護保険料
水道料金

町のすがた 4月末現在

人口	8,489人
男	4,020人
女	4,469人
世帯数	4,038戸

トビカバゲージ
入浴引券(大紀町)
有効期限：R1.6末
200円/人
(家族5名まで)