



広報

Public information of Taiki

たいき

2024

10

No. 236



9月15日 錦花火大会が開催され、大勢の人で賑わいました。

行政情報を
スマホで!



ホームページ



instagram



facebook



LINE

議会だより

第3回定例会

令和6年第3回大紀町議会定例会を、9月12日と13日の2日間の会期で開きました。

12日は、6人の議員が一般質問を行い、13日は補正予算や条例制定などを審議しました。

一般質問

■次のとおり議員6名が一般質問を行いました。

辻原雄司議員

① 獣害対策の取り組みについて

近年、野生鳥獣による農作物の被害が増えている中で、獣害対策への予算が十分でなく補助金にも限度がある。住民だけで金銭的な負担が大きすぎる場面も多々あり、営農意欲の減退、農作放棄、離農の増加にもつながっている。また、猟師や野生鳥獣を捕獲できる人材の高齢化により後継者が年々減少している中で、有害鳥獣駆除奨励金の支払いにも問題があるように思われる。今後町の獣害対策についてどのような施策を講じるのか伺います。

② 熊の出没状況と地域住民への安全対策について

大紀町に於いても熊に襲われて人身被害が発生しまし

た。本年町内でも熊の出没が確認されていますが、この地域で何件確認されたのか。また地域住民に対してどのような安全対策がなされたのか、今後も含めて伺います。

③ 町長の1期目3年6ヶ月の総括と2期目の町長選挙への出馬について

光陰矢の如し、服部町政が誕生して、3年6ヶ月が過ぎようとしています。就任以来、厳しい財政状況下で、五つの公約を軸に町を取り巻く様々な課題の解決に向け、全力で取り組まれてきましたが、任期も残り6ヶ月となりましたので、次の2点について伺います。

① 1期目に掲げた公約の実行に取りかかる中で、厳しい財政状況下において、精いっぱい頑張っていた知っている姿を、町民の方に知っていただくことが、議員の責任であると考えている。そこで、取り組まれてきた3年6ヶ月の政策の成果について、町長自身は、どの様に総括されているのか。また、これからの大紀町政について、どのように考えておられるのか。

② 合併20周年を迎え、服部町長の下で、いきいきとした表情で仕事に励む職員の姿に、町役場は着実に変わりつつあると実感している。服部町長の1期目は、「町民の笑顔を絶やさない町づくり」への基礎づくりであり、

その基礎は強固なものになりつつある。服部町長には、引き続き町政の舵取りという重責を担っていただき、町民と共に夢と希望に輝く大紀町を築き上げてほしいと願っているが、改めて、次期町長選挙への出馬意思について伺います。

中桐周平議員

① 南海トラフ地震臨時情報（巨大地震注意）発令に対する町の防災対策について

② 南海トラフ地震臨時情報発令により、町が住民に対して行った防災対策について

③ 今後の大紀町の観光振興、小中学校の学校運営等、町の防災対策の方針について

④ 巨大地震により津波が想定される錦地区での防災対策と高齢者等災害避難困難者高台移転構想の地域住民の理解と現状の課題について

⑤ 三重県が大紀町と紀北町に発令したクマアラートに対する町の対応について

⑥ 県のツキノワグマ出没注意報等（クマアラート）の詳細について

⑦ 三重県内のツキノワグマの生息数と、緊急時に人命優先により地元猟友会会員等がクマの捕獲（駆除）は可能であるのか。

⑧ クマ出没に対する小中学生の通学時の対策、クマ目撃場所付近の住民に対する町の安全対策について。

元坂明議員

① 耕作放棄地の解消に向けた取り組みについて

農地は、農業生産だけでなく、景観の保持や水源の涵養、自然環境の保全など、良好な景観の形成等の多面的機能を有しています。しかしながら、農家の担い手不足や高齢化などを背景に、耕作条件の悪い農地のみならず、比較的条件に恵まれている農地でも耕作放棄地が増加の一途をたどり、病害虫の発生や景観の悪化など、周囲への影響も懸念される。大紀町では平成21年ごろから大紀町鳥獣被害防止対策協議会を設立し、町内全域に鳥獣防護柵を設置してきましたが、防護柵を設置した団地内でも耕作放棄地が多く発生している。そこで次の4点について伺います。

① 鳥獣防護柵は大紀町全体でどれ程の距離を整備し、かかった費用及び総面積とその効果について伺います。

② せっかく防護柵を設置した団地内に耕作放棄地がいたる所で発生しているが、この現状を町としてどのように考えていけるのか。また、防護柵を設置した際に、14年間の管理委託契約を締結したと思いますが、団地内の耕作放棄地に対してどのような指導をされていますか。

③ 耕作放棄地の活用は、農業振興・地域振興の両面から非常に重要な課題だと思い

ます。農家の努力だけでは問題の根本的解決は難しく、地域を上げて取り組むことが大切だと思います。そこで、町が中心となり、農業法人を立ち上げて耕作放棄地の解消に向けた新たな農業ビジネスを立ち上げることはできないか。

④ 耕作放棄地を農地として復活させる打開策がない場合は、現状のまま放置しておく、景観面や火災などの防災面でも危険が生じると思うので、思い切って発想を転換していただき、農業振興地域内の農用地から除外し、農地ではなく土地として、有効活用を図っていくのも一つの方法だと思いが、農業振興地域の農用地から除外する方法はとれないのか。

中世古健議員

① 南海トラフ地震について

② 日向灘地震との関連性を町としてどう考えているのか。

③ 政府が出した巨大地震注意とは。

④ 素早い津波の情報を得るために、船舶にデジタル簡易無線を備えて頂いてはどうか。

⑤ トロピカルガーデン向井ヶ浜海水浴場について

⑥ 今年、夏の海水浴客の集客状況。

⑦ 山の崩落状況と今後の対策（パーベキュー場）。

⑧ 駐車場を含め、問題、事故等はなかったのか。

北出幸一議員

(1)上水道(七保中央浄水場)について

現在、七保中央浄水場において、現地の点検を常に行っているが、1日1回は見回りなど行っているか。

(2)若者がこの町に住んでもらえる対策について

①当町では、年々人口減少になり、若者の転出傾向が続いている。高校・大学等は町外や県外で学ぶのが普通で、大きな理由は学校卒業後に町内で働く所が少なく、学んだ知識・技術を發揮できる仕事、業種も少ないということだと考えるが、今後若者定住・特に働く所の対策についてどう考えるか。

②大紀町・大台町・紀北町・度会町など近隣町の広域的な取り組みで、若者たちが働く場を考えられないか。町内企業への働きかけや支援、企業誘致や地域資源を活かした産業など幅広い視点にて考えられないか。

大東政司議員

(1)関西万博と小中学校の修学旅行等について

①大紀町の小中学校の修学旅行、社会見学の見学先として、関西万博が計画されていないかどうか。

②子どもたちの安全を守る上から、関西万博への修学旅行、社会見学を行わないよう求める。

(2)PFAS(有機フッ素化合物)汚染について

①大紀町の水道水についてPFASの検査をしているか。検査をしていいたら、その結果を示していただきたい。していないのであれば、早急に検査することを求める。

②大紀町内のすべての河川について、PFASを含めた水質検査を行うことを求める。

(3)南海トラフ巨大地震について

①8月8日の南海トラフ地震臨時情報(巨大地震注意)を受けて錦自治会と町当局は8月15日に予定していた花火大会を8月31日に延期した。これ以外に町当局としては、どのような対策を講じたのか。

②町長は津波避難を目的とした高齢者施設の設置を錦地区で構想しておられるが、どのような施設を考えておられるのか。

③南海トラフ巨大地震で怖いのは津波だけではない。家屋の倒壊、土砂崩壊による孤立集落の発生、二次避難所の運営、備蓄品の問題など、多岐にわたる対策が求められる。南海トラフ巨大地震に備える防災対策の一層の充実を求める。

(4)ツキノワグマの出没に備えるクマアラートについて
猟友会とも連携して、クマ捕獲檻の配備、麻酔銃、麻酔

薬の準備、捕獲した熊に設置する位置情報発信器の準備など、熊による被害を防ぐ為の対策強化を求める。

議案審議

審議結果等は次のとおりです。

■令和5年度大紀町一般会計、各特別会計(国民健康保険、介護保険、後期高齢者医療事業)及び水道事業会計歳入歳出決算の認定について
決算特別委員会に付託し、閉会中の継続審査となりました。

■令和6年度大紀町一般会計及び各特別会計(国民健康保険・介護保険・後期高齢者医療事業)補正予算
…すべて原案可決

■大紀町特別職のハラスメントの防止に関する条例について
…原案可決
特別職のハラスメントを防止するための措置等について定めるものです。

■大紀町税条例の一部を改正する条例について
…原案可決
固定資産税の課税標準の特例割合を定める等の改正です。

■大紀町国民健康保険条例の一部を改正する条例について
…原案可決
マイナンバーカードと健康

保険証の一体化に伴う条例改正です。

■大紀町普通河川管理条例の一部を改正する条例について
…原案可決
検察庁からの助言に基づき本条例の罰則規定を改正するものです。

■財産の取得について(スクールバス購入)
…原案可決
大紀小学校スクールバスを購入するものです。

■三重県後期高齢者医療広域連合規約の一部変更に関する協議について
…原案可決
三重県後期高齢者医療広域連合規約の一部変更に伴う協議です。

■大紀町の特定の事務を取り扱わせる郵便局の指定の取消しについて
…原案可決
阿曾郵便局で実施してきた町の特定事務(住民票の写し等証明書の交付)の終了に伴うものです。

■人権擁護委員の推薦につき意見を求めることについて
…原案可決
人権擁護委員は、次の皆さんに決まりました。
中世古 尚子さん(錦)
田中 泰人さん(大内山)

■大紀町議会ハラスメント防止条例の制定について
…原案可決
大紀町議会議員のハラスメ

ントを防止するための措置等について定めるものです。

■子どもの貧困対策の推進と就学・修学支援に関わる制度の拡充を求める請願書
…採択

■子どもの貧困対策の推進と就学・修学支援に関わる制度の拡充を求める意見書
…原案可決

■教職員の欠員を速やかに解消する施策の実行および教職員定数改善計画の策定・実施と教育予算拡充を求める請願書
…採択

■教職員の欠員を速やかに解消する施策の実行および教職員定数改善計画の策定・実施と教育予算拡充を求める意見書
…原案可決

■防災対策の充実を求める請願書
…採択

■防災対策の充実を求める意見書
…原案可決

■義務教育費国庫負担制度の充実を求める請願書
…採択

■義務教育費国庫負担制度の充実を求める意見書
…原案可決

井谷俊介選手

パリ パラリンピック 7位入賞！

パリ パラリンピック 陸上男子 200 m T64 クラスに出場しました井谷俊介選手(錦出身)が見事7位入賞となり多くの町民の皆様にも勇気と感動を届けてくれました。

また、錦みなとホールで行われたパブリックビューイングには多くの方が来場し、オリジナルの応援バルーンスティックを手に井谷選手へ声援を送りました。



パブリックビューイングの様子

井谷選手、素晴らしい
走りと感動を
ありがとうございました！！



パリ パラリンピックでの活躍

井谷選手は日本時間、9月7日(土)19時10分頃から行われた予選レースでは1組に登場し23秒67の記録で全体の8位に入りました。9位の選手との差は、わずか0.22秒差の大接戦を制しての決勝進出となりました。

日本時間9月8日(日)午前2時50分頃から行われた決勝レースではスタートから力強い走りで23秒50のシーズンベストを記録し、見事7位入賞を果たしました。

レース後のインタビューでは、画面を通してパブリックビューイング会場に向かって手を振る場面もあり、地元大紀町とパリが繋がった瞬間でもありました。今回、初めてのパラリンピックの大舞台で素晴らしい走りを届けていただきました。

これからも井谷選手へのご声援よろしくをお願いいたします。



井谷選手からメッセージ

沢山のご声援ありがとうございました！

沢山の熱い応援を力に夢の舞台を駆け抜けることができました。

予選後、パブリックビューイングの様子を見た際、嬉しく思うと同時に決勝に向けてより気合いが入りました。画面を通じて大紀町からパリへと応援が届きました。

目標のメダルには届きませんでしたが今持てる力を存分に発揮することができました。

町民の皆さんに喜びを届けることができている嬉しいです。

パラリンピックを通じて多くの人に挑戦することの大切さや様々なことを感じて頂ければと思います。

また4年後のパラリンピックに向けて日々努力を重ねていきます。引き続き応援のほど宜しくお願い致します。



写真：本人提供

今回の活躍を称え大紀町から井谷選手に「スポーツ栄誉賞」が贈られます！
おめでとうございます！！

9/5 行政相談委員の野村さんが 総務大臣表彰受賞を報告

行政相談委員の野村昇さん(打見)が、約15年にわたる功績を称えられ、総務大臣表彰を受賞しました。野村さんは平成21年に仕事を退職された後、行政相談員に就任し、相談される事案だけではなく自ら困りごとがないか住民さんに聞くことを心がけているそうです。6年前からは町内4つの小学校を持ち回りで年に1回行政相談の役割などを学ぶ出前授業も開かれています。9月5日には役場本庁で町長に受賞を報告し、町長からは功績に対する感謝の言葉が述べられました。



大内 みゑさん



大喜多 なみさん

9/10 100歳を迎える長寿を祝う

今年度100歳を迎える大内みゑさん(大内山)、大喜多なみさん(崎)、小倉みよさん(永会)、中井きぬさん(大内山)、小竹ふゆさん(船木)を服部町長が訪れ、お祝いの言葉と記念品を贈りました。町内で今年度100歳を迎えられる方は7名です。いつまでもお元気でお過ごしください。



小倉 みよさん



中井 きぬさん



小竹 ふゆさん



9/17 ウッドピア松阪協同組合と度会郡4町が協定を締結

度会町役場2階大会議室において、ウッドピア松阪協同組合と、大紀町、玉城町、南伊勢町、度会町の各町が災害時における応急仮設住宅用木材及び木材加工品の供給に関する協定を締結しました。これは、災害時に木材を使用した応急仮設用住宅が円滑に建設できるよう、木材供給等に関する相互の連携を高めるためのものです。



輝け！大紀のアスリート＆アーティスト

全国大会に出場されました！

8月18日から大阪で開催されました、全国こどもピアノコンクールに片岡弥華さん（七保小5年）と谷口紗理さん（大宮小6年）が出演されました。審査の結果、両名ともに銅賞を獲得されました。おめでとうございます！



8月23日から岩手県で開催されました、JA 共済 2024 全国選抜リトルリーグ野球大会に杉本旬都さん（大紀中1年）が所属する松阪リトルが会場されました。試合の結果、第3位の成績を収められました。おめでとうございます！



スポーツの結果

【剣道】第42回三重県少年剣道大会（8月11日） 第3位

小学生団体の部

度会支部代表

先鋒 西村栄祐（大宮小3年、大紀剣道）、次鋒 水口珠里（大宮小4年、大宮剣道）、
中堅 奥田智晴（大宮小4年、大宮剣道）、副将 奥田彰之（大宮小6年、大宮剣道）、
大将 西村光顕（大宮小6年、大紀剣道）

【剣道】みえスポーツフェスティバル 2024 剣道競技団体戦（9月8日）【9人制】 優勝

度会支部代表

先鋒 西村光顕（大紀剣道所属）、次鋒 甚五翼（大宮剣道所属）、
七将 山下心愛（大紀剣道所属）、中堅 北林奈津子（錦出身）、
四将 西村真美（大紀剣道所属）、副将 西村勝敏（大紀剣道所属）



紙おむつの
置き薬方式(配置販売)
始めました

買物に行く
手間がなく便利



使った分
だけお支払い

お電話ください 阿曽コメリ様となり
TEL.0598(86)2812



おむつ券使えます

あて方・選び方ご相談ください
配達いたします

あなたが選ぶ
介護ショーツ
ミズグチ

広告

令和7年度採用 大紀町職員の再募集のお知らせ

- 募集職種及び採用予定人員 保健師 1名
- 採用予定日 令和7年4月1日
- 試験日 令和6年12月1日(日)
- 選考方法 教養試験・職場適応性検査・面接(個人)
- 受験資格

職 種	年 齢 ・ 資 格 等
保健師	昭和59年4月2日以降に生まれた人で、保健師の免許を有する人、または令和6年度中に免許取得見込みの人
※地方公務員法第16条に定める欠格条項に該当しない人 ※運転免許証(AT限定可)を有する人又は令和7年3月31日までに取得する見込みの人で大紀町に通勤可能であること	

●受付期間

令和6年10月18日(金)～11月15日(金)
午前8時30分～午後5時15分まで(土・日・祝日を除く)
※郵送の場合は令和6年11月15日(金)到着分まで有効

●申込方法

役場総務企画課及び各支所で申込書等を受け取り、期間内に役場総務企画課へ提出してください。

※申込書は、町公式ホームページからもダウンロードできます。
また、応募フォームからオンライン申請も可能です。

問い合わせ 総務企画課 TEL 0598-86-2212

応募フォーム



お気軽にお問合せください
(独)勤労者退職金共済機構
中小企業退職金共済事業本部
☎〇三(六九〇七)一三三四
☎〇三(五九五五)八二二一

毎年10月は加入促進強化月間です。

国の退職金制度！
●新規加入や掛金月額を増額する場合、掛金の一部を国が助成します。
●自治体等独自の掛金補助制度があります。
●掛金は全額非課税で、手数料もかかりません。

外部積立型だから管理が簡単！
●従業員ごとの納付状況や退職金試算額を事業主にお知らせします。
●退職金は、中退共から直接従業員へ支払われます。

○パートさんもお加入いただけます。

詳しくはホームページをご覧ください。 [中退共](#) [検索](#)

ご存知ですか？
「中退共」の
退職金制度

～ あなたも優良運転者表彰を受けませんか ～

交通安全協会では、安全運転に努めておられる方は、一定の条件の下、三重県知事、警察本部長、交通安全協会会長連盟の「優良運転者表彰（50 年以上・40 年以上・30 年以上）」を受けることができます。

表彰を希望される方は、11 月 1 日～12 月 27 日の間に大台地区交通安全協会までご連絡ください。

◆**表彰対象者** ※表彰対象者かどうかは免許証の取得年月日で確認できます。

【取得該当者】

	二・小・原・他（取得年月日）
30 年以上	S64.1.1 ～ H6.12.31
40 年以上	S54.1.1 ～ S59.12.31
50 年以上	S49.12.31 以前の取得者



◆**要件** ・交通安全協会にご協力（会員）いただいている方
・一定の期間、無事故無違反

◆**手数料** 証明書手数料 670 円／振込手数料

問い合わせ 大台地区交通安全協会 Tel 0598-82-3090
※平日午前 9 時～午後 5 時（土日祝日を除く）

全国一斉「女性の人権ホットライン」強化週間

夫やパートナーからの暴力、職場等におけるセクシュアル・ハラスメント、ストーカ行為といった女性をめぐる様々な人権問題についての相談に応じるため、平日の電話相談受付時間を延長するとともに、土曜日・日曜日にも相談を受け付ける強化週間を実施します。

日時 令和 6 年 11 月 13 日（水）から 11 月 19 日（火）まで

午前 8 時 30 分から午後 7 時まで

ただし、11 月 16 日（土）・17 日（日）は午前 10 時から午後 5 時まで

相談方法 相談専用フリーダイヤル「女性の人権ホットライン」 Tel 0570-070-810

問い合わせ 津地方法務局人権擁護課 Tel 059-228-4193

市町・県による地方税の共同滞納整理の実施

大紀町を含む南勢志摩地域の 3 市 4 町と伊勢県税事務所では、今年度の地方税滞納対策として、11 月から 12 月を「滞納整理強化期間」としました。

この期間は、納期限までに納めていただいていない方に対し、税の公平性を保つため、地方税法などで定められた滞納処分を積極的に実施します。

問い合わせ ▶町税について（大紀町役場） 税務課 Tel 0598-86-2215
▶国保税について（大紀町役場） 住民課 Tel 0598-86-2217
▶県税について（伊勢県税事務所） 納税課 Tel 0596-27-5127

水産課よりお知らせします

尾鷲保安部管内において、釣りをされる方の海中転落事故が多く発生しています。釣り人一人一人が必ずルールとマナーを守り、「ライフジャケット着用」による安全意識を忘れないようにしましょう。



【ルールとマナー】

- ・ゴミの放置は、漁業者や地元住民に迷惑になるため必ず持ち帰ってください。
- ・違法駐車には気を付けてください。漁業者や地元住民とのトラブルのもとになります。
- ・漁港は漁業者の仕事場ですので、漁業者の迷惑にならないように釣りをするのがマナーです。
- ・釣り中の事故が多発していますので、ライフジャケット着用の徹底と、危険な場所への侵入は絶対にやめてください。

詳しくは、尾鷲海上保安部のホームページをご覧ください。

尾鷲海上保安部 (<https://www.kaiho.mlit.go.jp/04kanku/owase/>)

度会広域連合からお知らせ

こんにちは、度会広域連合です。度会広域連合では大紀町、南伊勢町、度会町の「介護保険の認定業務」を担当しています。認定結果を安心して受け取っていただけるよう、今年度は認定業務に関する正しい知識を広める活動として要介護認定についての説明会を行っています。

皆さんは介護度がどんな基準で決まるか知っていますか？説明会を受けたいと希望される方（民生委員、地域サロン、老人会等）は度会広域連合まで、ご連絡をください！



問い合わせ 度会広域連合 TEL 0596-62-2300

はじめてのスマートフォン 体験型講習会 無料



お申込み
・
お問合せ

参加のお申し込みは下記にご連絡ください。

スマートフォン講習会 受付窓口

固定電話・携帯電話からの発信はこちら▼

☎0120-121-525

IP 電話など（050 番号など）からの発信はこちら▼

☎050-3317-1545

【受付時間】平日のみ

9:00-18:00

お問合せ番号

5318

※受付の際に記載の
お問合せ番号
をお申し付けください。

※講座内容、スケジュール等の詳細については、各戸配布のチラシをご覧ください。

三重県最低賃金が時間額 1,023 円に改定

三重労働局賃金室（津 Tel 059-226-2108）

三重県最低賃金は令和 6 年 10 月 1 日から 50 円引上げられて「時間額 1,023 円」になりました。

この最低賃金は、年齢・雇用形態（パート・アルバイトなど）を問わず三重県内で働く全ての労働者に適用されます。

なお、特定の産業に該当する事業場で働く労働者には特定（産業別）最低賃金が適用されます。

また、中小企業への支援として業務改善助成金などの各種助成金制度について、働き方改革推進支援センター無料相談窓口（Tel 0120-111-417）を設けていますので、是非ご活用下さい。

「生き生き楽しい作品展」開催のお知らせ

日時：11 月 9 日（土）、10 日（日）の 2 日間

9 日（土）…午前 9 時 30 分～午後 4 時

10 日（日）…午前 9 時 30 分～午後 3 時

場所：いせ市民活動センター（外宮前 旧シティプラザ）

内容：伊勢・度会地区現職教職員・退職会員とその家族の作品、伊勢市・度会郡小中学校児童生徒の書、図画作品、伊勢度会地区県立学校生徒の作品を展示します。

相続手続には、「法定相続情報証明制度」が便利です！

- ・戸籍などの書類を基に法務局が法定相続人を確認し、無料で発行する公的証明書です。
- ・相続登記はもちろん、預貯金の払戻しや相続税の申告等、様々な相続手続で利用できます。
- ・戸籍の束を何度も出し直す必要がなくなり、複数の機関で同時に相続手続ができます。

問い合わせ 津地方法務局松阪支局（登記部門） Tel 0598-53-1503

広告

お家の片付けでお悩みの方！

お家を片付けたいが体力的にちょっと…
 分別方法がわからない
☒ 庭の草を刈って欲しい
 など、お家の片づけでお困りの方
 まずは、お気軽にお電話を！

【連絡先】

住所：大紀町滝原272-4

電話：0598-89-5191

担当：中桐

・生前整理
 ・遺品整理
 ・特殊清掃
 縁（えにし）

10 月

「建設業退職金共済制度加入促進強化月間」
 です

建退共
 GENSAIYO

主な特長

- 国の制度で安全確実
- 掛金の一部免除
- 電子申請方式で手続き簡単

建設業のための
 退職金制度

Q 建退共 で検索

（注）勤労者退職金共済機構
 建設業退職金共済事業本部

TEL 03-6731-2866

国民健康保険・後期高齢者医療保険加入者の皆さまへ

令和 6 年 12 月 2 日で、保険証の新規発行を終了します。

12 月 2 日以降は、マイナ保険証での受診を基本とするようになりますので、マイナンバーカードをお持ちの方は、保険証利用の登録をお願いします。

12 月 2 日時点でお手元にある紙の保険証は、記載されている有効期限まで使用できます。有効期限を確認し、破棄したり紛失しないように注意してください。

※国保を脱退したり、記載事項に変更があった場合はその変更日までとなります。

● 保険証利用の登録方法は？

パソコンやスマートフォンを利用してマイナポータルから登録するか、「病院や薬局の窓口」でも登録が可能です。また、役場でも登録のお手伝いをしていますので、お問い合わせください。

※マイナンバーカードと 4 桁の暗証番号を準備してください。

マイナンバーカードの電子証明書の有効期限をご確認の上、期限切れにご注意ください。

※券面に記載がない場合は、発行から 5 回目の誕生日までです。マイナポータルでも確認できます。

短期保険証の廃止について

○令和 6 年 12 月 2 日以降は、マイナンバーカードと健康保険証が一体化されることに伴い、短期保険証の仕組みが廃止されます。

短期保険証の廃止により、長期滞納がある場合、特別療養費（医療機関などの窓口負担 10 割）の対象者となる可能性があります。

完納が困難な場合や、やむを得ない事情により納付できないときは、早めに住民課までご相談ください。

該当の可能性がある人には、事前通知を送付しますので、必ずご確認ください。

問い合わせ 住民課 Tel 0598-86-2217

阿曽温泉職員募集 !!

〈募集人数〉男女 1 名ずつ

〈勤務地〉阿曽温泉

〈業務内容〉受付・軽作業

〈勤務日数〉週 1 ～ 3 日程度

〈勤務時間〉8 時 30 分～ 21 時 30 分のシフト制
(4 時間勤務、8 時間勤務、11 時間勤務)

〈資格〉普通自動車免許

※業務内容、福利厚生等の詳細はお問い合わせください。

〈問い合わせ〉健康福祉課 Tel 0598-86-2216

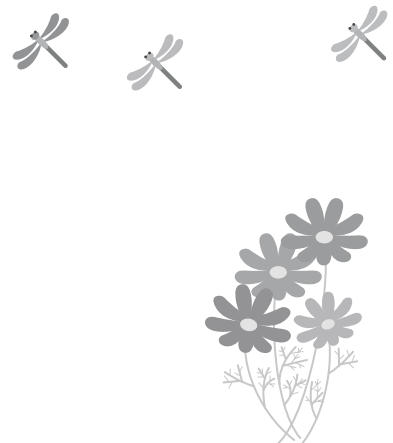

● ● ● 「福祉の職場見学ツアー in みえ」 ● ● ●

福祉の仕事に関心のある方を対象に、福祉の職場見学ツアーを開催します。

○ 志摩コース

日 時：令和 6 年 10 月 26 日（土） 9 時～ 12 時

見学施設：志摩シルバーケア豊壽園、うがた苑など

集合場所：近鉄鵜方駅

○伊勢鳥羽コース

日 時：令和 6 年 11 月 9 日（土） 9 時～ 12 時 30 分

見学施設：みそのむら、鳥羽豊和苑

集合場所：JR・近鉄伊勢市駅

対 象：高校生以上で福祉の仕事に関心のある方

募集人数：各コース 9 名（先着順）

申込方法：下記フォームまたは電話にてお申込みください



【申込み・問い合わせ】

三重県社会福祉協議会 三重県福祉人材センター

Tel 059-227-5160 / HP <https://jinzai.miewel-1.com>



地震火災の対策をしましょう！

- ・家具などの転倒防止対策（固定）を行う
- ・感震ブレーカーを設置する
- ・ストーブなどの周辺は整理整頓し、燃えるものを近くに置かない
- ・住宅用消火器などを設置し、使用方法について確認する
- ・住宅用火災警報器を設置する

大規模地震発生時には火災が発生するおそれがあるため、事前に対策をとり、被害を軽減させましょう。

紀勢消防



紀勢地区広域消防組合消防本部予防課 Tel 0598-82-3613

紀勢地区防火協会

眉アートできます
ナチュラルで魅力的な美しい目元に
アイラインもできます。ご相談ください。

阿曾コメリ様となり

ミズグチ

取り扱い

- ・宝石 ・時計 ・メガネ ・バッグ ・靴
- ・メガネの歪み、かけ具合の調整 ・補聴器
- ・真珠、念珠の糸替え ・指輪サイズ直し
- ・ジュエリーリフォーム ・金買取
- ・結納用品 ・カタログギフト ・体操服 ・介護用品

お気軽にお電話ください TEL.0598(86)2812

広告

短歌

銀輪の中学生が川端に笑顔で集う夏の夕暮れ

水鳥は自由であろうか人の世のしがらみ知らず水面泳ぐ

定まらぬ台風の進路を日毎追ひ非常袋を再度見なおす

大戦を知らぬ子どもを聞き戦争悲劇如何に伝えん

ぬくもりをこの手に残し逝った人吹く秋風にふと涙して

秋立ちて野山の緑なを深かく夕明りの中秋アカネ群れ飛ぶ

左右向くタカノツメ六本が色づきて午後の暑さも極まりて来ぬ

男の子らも混じりて遊びし幼き日誰の犬でもない犬もいたっけ

小さき日の孫らの写真いつしかに過ぎゆきし我が年月思ふ

山崎 螢子

平見 翠玉

西村 昌美

小倉 嘉治

生駒ちづ代

乾 恵美

中世古起和

村田 薩子

大西貴美子

ふるさとの匂ひをさせる今日の夕立

妙齡のしづけさが美や秋茜

庭の木々五月剪定景色一変

二度見する雨雲リーダー百日紅

サフランの雌しべを入れてマツチ箱

半分に分るや無花果騒ぎ出す

本場は大騒ぎせずハロウィーン

合掌して八月六日の水を飲む

一粒の命あふれて稲の秋

ジャンプする鮎の届きて夕餉どき

咲き満ちて寺領華やぐ百日紅

起床五時炎天さけて草を刈る

芋の葉も茎も枯れゆく日照りかな

焼き鮎のすつと骨抜く箸さばき

生涯に縁なきパリの五輪観る

白球が大暑の空を突き破る

一合の米研ぐタベ虫すだく

新米や土鍋の中の艶やかさ

秋晴れや髪をなびかす乙女かな

出口 美敏

東 砂都市

見並 康子

宮原 浩美

中村真知子

山本 君子

平見 翠玉

清原 房

生駒ちづ代

宮原 千枝

畦地佳永子

北 隆山

大野 棲山

山崎 螢子

小倉 恵美

小倉 克修

藤原 梢

大矢 エミ

小倉 嘉治

俳句

職業欄無職と書いて鰯雲

白露降る古希にムチ打ち出勤や

芋盗人誤認逮捕のアライグマ

風鈴のひとり言かな昼下がり

交通整理する赤銅色の女の夏

新紙幣使えぬ自販機けどビール

奥山 泉

奥山 笑空

奥山 和子

坂口 文香

渋谷 睦子

卓 球 路

※応募の際、電話番号等の連絡先を記載して下さい。

(問) 総務企画課広報たいき担当 Tel 0598-86-2212 fax 0598-84-8568 メール som@town.mie-taiki.lg.jp

こんにちは 保健師です

若年のがん患者等在宅療養支援事業 補助金について

若年のがん患者等が、住み慣れた自宅で最後まで安心して生活できるよう、ご本人とご家族の経済的負担の軽減を図るため、令和6年4月より若年のがん患者等在宅療養支援事業を開始しました。

対象者

次のすべてに該当する方

- 大紀町に住民票がある方
- 在宅療養支援を利用する時に、39歳以下の方
- 回復の見込みがない状態だと医師が判断したがん患者等

対象サービスと補助額

対象サービス	補助額
①在宅サービスにかかる費用 ※訪問介護、訪問入浴介護等	対象サービス①・②を合計した額の9割 1か月あたりの上限は、54,000円 (1,000円未満の端数は切り捨て)
②福祉用具貸与にかかる費用	
③福祉用具の購入費用	対象サービス③の額の9割 年度(4月1日～翌3月31日)あたりの上限は、90,000円 (1,000円未満の端数は切り捨て)

申請方法

補助を希望される方は、サービス利用開始前に、次の書類を本庁健康福祉課まで提出してください。

※利用の開始日は、原則、大紀町若年のがん患者等在宅療養支援事業利用申請書（様式第1号）の提出があった日になります。

■申請書

大紀町若年のがん患者等在宅療養支援事業利用申請書（様式第1号）

■添付書類

医師の意見書（様式第2号）

詳しくは、本庁健康福祉課までお問い合わせください。

健康福祉課 保健師 TEL0598-86-2216



申請書等は
大紀町ホームページから
ダウンロードできます

10月は『がん検診受診率50%達成にむけた集中キャンペーン月間』です

現在3人に1人ががんで亡くなっています。がんは喫煙や食生活、運動等の生活習慣が原因の多くを占めますが、いくら気を付けたとしてもがんにかかるリスクをゼロにすることはできません。大切な命を守るために、がん検診を受けましょう。

＜がん検診の結果が『要精密検査』であった方へ＞

精密検査は早期発見・治療のチャンスです。早期がんのうちに発見・対処できれば、治療による体への負担やかかる期間・費用も少なくてすみます。「要精検」と判定されたら早めに必ず受診しましょう。

11月の

くらしのカレンダー

●妊婦・産婦・育児相談

持ち物 母子健康手帳

・19日(火) 午前10時30分～11時30分 子育て支援センター すくすく

※日程の変更がある場合は支援センターのおたよりでお知らせします。

問い合わせ 健康福祉課内たいきっこ Tel0598-86-2216



●こころの健康相談

伊勢保健所で、精神科医によるこころの健康相談を行っています。

28日(木)

時間: 午後1時30分～3時20分 **場所:** 伊勢庁舎 ヘルスサポート室
(伊勢市勢田町628番地2)

- ・相談は予約制です。あらかじめ伊勢保健所 地域保健課 (Tel:0596-27-5148) までお電話ください。
- ・相談内容は厳守されますので、安心してご相談ください。
- ・相談時間は1人30分です。

ヘルシー食生活通信

食べ物を大切にして食品ロスを減らそう！

いま、食品ロス(食べられるのに捨てられてしまう食品)が大きな問題となっています。

生産段階から加工、流通、消費といったところで食品ロスは発生していますが、家庭から出るものが全体の約半分を占めています。暮らしの中で出来ることからしてみませんか。

家庭でできる食品ロス対策のポイント

- ★2週間に1回は冷蔵庫をリセットする
- ★必要な物だけ買う
- ★冷凍保存を活用する
- ★余った食材をスープ等で消費する
- ★野菜や果物の皮は薄くむく
- ★食べれる部分は極力食べる
- ★保存期限が長い乾物等を活用する



～10月は食品ロス
削減月間です～

10月の納税など

町県民税
国民健康保険税
介護保険料
後期高齢者医療保険料

町のすがた 9月末現在

人口	7,260人(±0人)
男	3,447人(-2人)
女	3,813人(+2人)
世帯数	3,803世帯(+1世帯)

()内は前月比

大紀町 20 周年記念イベント

大紀の食と体験

同時開催

大紀ふれあいまつり 瀧原宮大祭



令和 6 年

10月27日(日)

雨天決行 10時～15時 ※初穂曳は9時～

in 瀧原宮周辺、駐車場 (度会郡大紀町滝原)

瀧原宮大祭

- ◆初穂曳、木遣 (ビジョントラックにてライブ中継)
- ◆神事、舞楽

バザーエリア

- ◆地産地消弁当の販売
- ◆水産加工品の販売
- ◆特産品販売 等

ステージイベント

- ◆大紀町の「食」と「体験」紹介
- ◆子ども初穂曳参加者抽選会
- ◆大内山牛乳早飲み大会
- ◆野原大神楽
- ◆餅まき
- ◆ビンゴゲーム
- ◆写真コンテスト



無料ふるまい

- ◆JA 伊勢・七保和牛部会 七保牛 (松阪牛) のサイコロステーキ
- ◆大内山酪農 大内山牛乳、乳飲料
- ◆外湾漁協錦 伊勢ぶりの刺身
- ◆大内山川漁協 天然鮎の塩焼き
- ◆なごみ会 抹茶とお菓子

体験エリア

- ◆木工品加工
- ◆消防車両、パトカー、白バイの展示・体験 等



その他、
楽しいステージイベント
盛りだくさん！

※天候等によりイベントの内容が変更になる場合があります。

問い合わせ 一般社団法人大紀町観光協会 Tel.0598-86-7077

大紀町行政チャンネル

★すぽっと大紀

9:00 / 正午 / 15:00 / 18:00 / 21:00

★季節の風景

放送開始、放送終了及びすぽっと大紀放送前 (約5分間)

★シロのいた海

14:00

特別番組も
随時放送中 !!

その他の時間は文字放送を放送しています！
番組表は毎週更新中！！
リモコンの番組表ボタンでチェックしてくださいね

